

VILLAVICIOSA

EN LA ACTUALIDAD



AMANDI



Vista general.

Ahí está. «Amandi en cuyos placenteros cotos y poéticas laderas debió soñar y presentir Ovidio...» como dijo el insigne García Caveda.

Este pueblo es a manera de un hermano mayor de Villaviciosa que hechos los *heredamientos* de sus antecesores, les *separase* como lazo indisoluble el hermoso y típico puente que tenéis a la vista. Mimoso no quiso desprenderse en su juventud-formativa de poblados de sus gayas cualidades que Natura le adornó en prueba de su potencialidad y de su belleza.

Quiso cobijarse en su extenso recinto y situando sus barrios y sus quintanas: Baragañes, Bitienes, Bozanes, Lavares, Obaya, Palacio, Poladura y Valbúcar, a la vera del calmoso Linares, bañados y rientes, tupido de verdor y de bosque, viviendo en él, a veces silencioso y aromático jardín de ensueño con sus añejos y centenarfos nogales y castaños y otros recreándose en la abierta y risueña ribera cuajada de vegetación y promesa. Le contemplan vigilantes y admirativos por el Norte Villaviciosa; por el Sur Celada y Baldebárcena; por el Este Fuentes y

Lugas y por el Oeste Cazanes, Grases y Camoca.

Extiende sus terrenos en un espacio de 14 kilómetros cuadrados y en él laboran incansables con tendencias al progreso general sus 1.600 habitantes.

Su grupo de población bellamente dispuesto, con sus 333 casas higiénicas y confortables; con sus 86 horreos; 41 bodegas; 23 cuadras; 5 lagares; 14 corrales, 22 paneras; 4 capillas; 8 molinos; 4 chalets; 1 cementerio; y 1 iglesia; con sus 19.000 hectáreas de terreno cultivable dividido en tierras a labor y sus montes hermosos donde más de tres millones de árboles nos regalan sus verdes sombras y sus riquísimos frutos y apreciables maderas.

Es Amandi en su aspecto agrario uno de los pueblos más productivos: maíz, trigo en sus variadas clases, avena, lentejas; habas, fréjoles; patatas, remolacha; hortalizas, cebollas, ajos, puerros; verdura, berzas, coliflor, alcachofas, lechuga, espinaca, lombarda, escarola, pimientos, tomates; y como alfombra que tapizase un salón inmenso con sus verdes adornos, extensos prados, grandes pastos que hace una existencia

de selectas razas de 800 vacas, 450 cerdos, 50 asnos, 40 caballos, 200 ovejas y una multitud de gallinas, patos y palomas.

Rico en aguas potables, posee cuatro fuentes públicas, que con sus sobrantes y el aprovechamiento de las del río de la Alameda, es regada su pintoresca y rica vega. Las orillas de su río, con su frondosa arbolada, sus centenarios robles, sus castaños, álamos, nogales, eucaliptos, sus abedules y sus avellanos, a cuyas sombras extensas y exuberantes praderas hacen de sus riberas excelentes campos de producción y de recreo. En las mansas y limpidas corrientes se mantiene sabrosa trucha y anguila y en este río que discurre entre una vegetación siempre verde, se encuentra la rica *soua*; y en su cur-

Es Amandi, un pueblecito que a través de sus largos siglos de existencia, conserva con tesón y nobleza sus tradicionales costumbres hermanadas con todo lo que significa cultura y adaptación modernas.

Sus vecinos, la mayoría, agricultores, sin conocer los vicios de los tiempos, tienden a perfeccionar sus medios de trabajo, por eso vemos cada día, prácticas maquinarias, que sustituyendo al brazo del hombre y al esfuerzo de la *bestia* aprovechan de estas sus productos lecheros, modificando las razas con selecciones aconsejadas por la ciencia pecuaria.

Contribuyen a este estado de cultura, el estudio de sus gentes y la dirección de sus hombres distinguidos que apoyan con tesón la obra redentora de su Párroco D. Julián Bayón, y de sus Maestros Nacionales D.^o Asunción Muñiz y D. Demetrio Lobato.

Contribuyeron a este progreso actual, sus esclarecidos hijos D. Manuel Rivero Collada, en cuya colaboración trabajaron eficazmente desde las Américas, sus convecinos D. Manuel Algara Crespo, Bernardo Collada Fernández, Manuel Fernández, José Trabanco; Manuel Sánchez, Angel Fernández, Francisco Villar, Rafael Tuero (q. e. p. d.) José Oro, Alfredo Ballina, Feliciano, Ricardo y Angel Miyar.

Tras un esfuerzo impropio estos hombres en una labor constante han convertido sus tierras en un hermoso jardín, con sus bellas huertas y sus encantadoras *setecientas cincuenta pomaradas*, de las que en sus años regulares se recojen 2.363 pipas de sidra que sostienen con un funcionamiento normal de 69 elaboradores con una producción de 1.063.247 litros de sidra, que representan 283.440 pesetas.

Componen los nombres de los elaboradores de sidra de esta parroquia, los siguientes vecinos:

	Litros
Andrés Lueje Madrera	11.325
Alejandro García Barredo	22.123
Angela Agüera	7.650
Angel Fernández	32.274

so, existen brillantes cascadas y túneles frondosos donde el ánimo se extasia y se entrega contemplativo al ensueño.

Las calles del poblado, limpias y espaciosas; y sus mujeres bellas y elegantes aprovechan remansos poéticos para el lavado de ropas donde la naturaleza ha proporcionado cómodos lavaderos públicos con aguas corrientes y puras.

Las gentes, amigos de la instrucción y de la enseñanza, poseen con orgullo un hermoso grupo escolar, cuya edificación es una donación valiosa hecha con toda esplendidez en estética, solidez y pedagógica por el Excelentísimo Señor D. Manuel Rivero Collada, Conde de la Mesada, hijo esclarecido de Amandi, entusiasta velador de su pueblo natal.

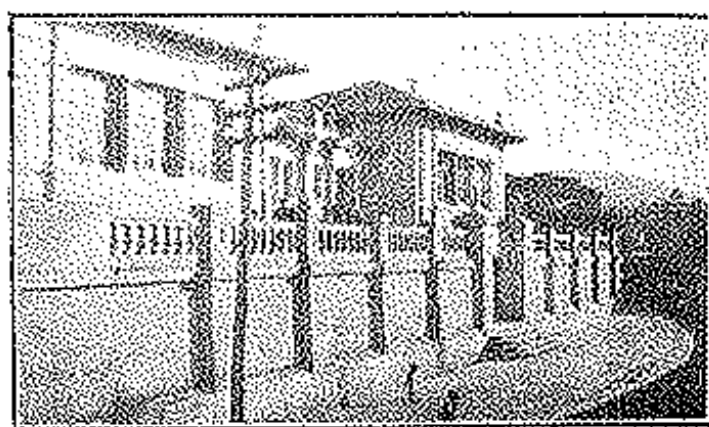

Escuelas de niños y niñas.

Herederos de Antonio Collada	51.911
Asunción Miyar Crespo	10.350
Andrés García Pedraja	22.837
Angela Medio Fernández	12.487
Angela Fernández Lagar	11.025
Benito Pérez Herrera	9.687
Herederos de Bernardo Busto Algara	8.212
Bernardo Ballina Obaya	8.325
Bernardo García Miyar	22.950
Bernardo Campa Barredo	23.062
Benito García Pedraja	24.299
Bernardo Obaya Pando	7.530
Bernardo Miyar Solares	5.738
Bernardo Valdés Corrales	42.300
Constantino Riva Agüera	7.200
Criselda Miyar García	11.586
Celestino Valle Pérez	6.975
Casimiro Solís Crespo	6.750
Carlos Miyar García	11.925
Constantino Sánchez	1.012
Elena Collada	7.650
Florentina Ortiz González	23.975
Francisco Barredo Rivero	7.200
Francisco Algara Crespo	2.925
Francisco Ambás Pando	8.437
Francisco Solares Barredo	9.900
Francisco Miyar Solares	14.175
Florentino González Pérez	13.650
Generosa Madrera Ballina	13.838
Generosa Rey Barredo	4.800
Inocencio Valdés Corrales	21.600
Inocencio Illiguez Martínez	2.700

José Collada y Collada	15.748	Manuel Sánchez Cortina	13.650
Herederos de José Casieles Fernández	38.066	Maximino Meana	20.025
José Crespo Valdés	8.324	Manuel Campa Pando	5.850
José Valdés Collada	4.950	Manuel Busto Algara	13.387
José Oro Naredo	7.988	Manuel Mustera Rivero	21.086
José Obaya Pando	8.438	Manuel García Pedraja	11.288
José Barredo Pando	5.624	Manuel Crespo Collada	8.800
José Madrera Alonso	5.400	Manuel Obaya Pando	19.012
José Fernández	3.375	Pedro Estrada González	19.707
Joaquín Menéndez	900	Petronila Menéndez	8.999
José Algara Alvarez	7.425	Rafael Tuero	7.625
Luciano Sierra Pando	105.625	Rosario Devita	4.725
Manuel Martínez Villanueva	18.475	Teresa Fernández Hévía	10.462
Manuel Pedrayes	19.799	Salvador Villarica	56.877
María Rubio	22.162	Vicente Busto Algara	17.000
Manuel Alvarez Valle	9.898		
Manuel Suárez	25.874		
Maximino Alonso	6.300		
		Total de Litros.	1.063,247

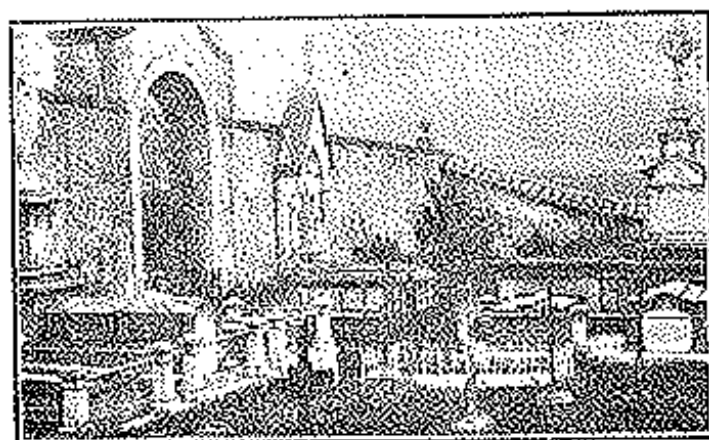

El Cementerio

Ultimamente, se han reconstruido multitud de casas-viviendas, levantándose de nueva planta Las Escuelas y varios edificios particulares.

Como descollando en atalaya, levántase frondoso y bello el monte *Ulacaba*, rico en maderas valiosísimas y pastos que producen saneados rendimientos.

Está unido Amandi con el resto del Concejo, con las carreteras de Villaviciosa a Infiesto y la de Villaviciosa a Las Segadas. Cuenta con buenos caminos rurales y el vecinal de la Parra a Casquita.

Para el abastecimiento del pueblo dispone de once establecimientos mixtos propiedad de los siguientes señores: Viuda de José Vallín; Encarnación Pérez; José Collada; Juan Díez; Manuel Solís; Bernardo Pedrayes; José Sánchez; Rafael Alvarez; Emilio Alvarez; José Madrera; Andrés Lueje; y posee hermosa fábrica de mantecas y quesos «La Mantequera» y otra de chocolate marca «Ballina» propiedad de don Angel Fernández, cuyo renombre se ha extendido por toda la península y por las Américas, con quienes sostienen importante comercio. También cuenta con una bien montada panadería donde se elabora el más exquisito pan de todas clases, siendo su dueño don José G. Basurto.

Es Amandi, uno de los pueblos más antiguos de Villaviciosa. De nuestras investigaciones hemos podido averiguar su fundación que se remonta hacia el año 700. A su Iglesia diezma-ba la Villa, en el año 1277.

* *

Este pueblo de envidiable situación topográfica, que rinde a la par que su belleza natural, el fruto saneado de su trabajo y de su fé, tiene una aspiración santa y buena, que converge con la aspiración de todo el Concejo: El Ferrocarril.

Conseguida esta mejora, se multiplicaría su riqueza, que es riqueza nacional. Dios quiera que no pasando muchos años esta aspiración sea una realidad.

* *

Celebra sus tradicionales *romerías* el 24 de junio su patrón San Juan; el domingo de Pascua de Pentecostés, la de Nuestra Sra. de los Remedios; y el 25 de julio El Carmen.

* *

A este pueblo pertenece el popular tratante de ganados, D. Manuel Acebal, de crédito y renombre provincial cuyo apelativo «Maleta» es conocidísimo. Este ciudadano ejemplar por su pericia y honradez, es admiración de todos. Ofrece en la vida activa de la lucha nacional, la nota sobresaliente de una memoria prodigiosa, con la que sustituye, su carencia total de conocimientos de lectura y escritura. Como dato que le caracteriza, sépase que este hombre ha sabido comprar en una sola mañana más de 2.000 reses, a cada una de las cuales fijó precio de ven-

ta y a cuyos dueños pagó en el plazo de dos días, su importe, sin que para la operación interviniese otro auxilio que la memoria feliz de este hombre extraordinario.

¿Queréis otra prueba? Presentarle una res, decirle a que persona y a que pueblo pertenece; y rápidamente os dirá que la tal res es nieta de la vaca propiedad de Fulano, que le vendió Citano, en tanto y en tal sitio.... De estos ejemplares se da uno por siglo. Al siglo nuestro pertenece «Maleta» modelo de negociante, de honradez, de padre y de abuelo...



Iglesia de San Juan de Amandi.

Varios son los historiadores que han descrito esta iglesia que según Jovellanos es «obra sin igual belleza», y el Sr. Quadrado califica de «ejemplar de arte y estilo». Canella en su obra *Asturias*, nos la presenta diciendo, que el cuerpo principal es una nave paralelógrama de 14'78 metros de longitud, 6'950 de latitud y 9'630 de altura.

Triple arco ojivo cubre en el oeste la delicosa portada, abierta en el ingreso por otro arco más, sin capiteles ni basamentos, de elegante orla de zic-zac, en todo él; no así aquellos tres, decrecientes, que, con variados adornos en la curva, tienen airosos fustes adelgazados hacia las basas, y las cabeceras cubiertas de lindos aderezos bizantinos de hojas, lazos y grecas.

Mas sorprendiendo el ánimo con íntima admiración, preséntanse la capilla mayor y el ábside de oblonga elipse de San Juan de Amandi, para distinguirla de todas las bellas fábricas de su época.

Es, según el doctísimo Caveda, una de las mejores que nos restan de los tiempos bajos y en la que compiten la solidez, la delicadeza y la hermosura. Inicia tan peregrino departamento un muy airoso arco semicircular de tres fajas, mas saliente la del centro, estribando sobre abultadas columnas embebidas en parte en el macizo, bien distribuidas en sus partes o secciones y talladas con labor de sumo gusto en los capiteles y cornisamento.

La capilla mayor principia por rectos lienzos laterales y termina por curvo cerramiento en el fondo; y en ambos lados, en el punto diferencial, hace el ábside un resalto angular pre-

ciosamente labrado hasta la cornisa. Determinanse así dos secciones, señaladas también en la techumbre por dos bóvedas, una de arista con florón central en la primera parte, y otra de cascara con imitación de artesonado y fajas en la segunda. Alrededor de la capilla adosan dos órdenes de esbeltas columnas, unas sobre otras, sosteniendo catorce gallardos arcos de medio punto, y, distanciadas, corren sobre ellos dos fajas floridas, una acusando y siguiendo aquellas curvaturas con alusiones de azucenas, y otra recta también delicadamente cincelada. Los intercolumnios son acanalados, formando poco profundos, pero prolongados nichos por los que corren horizontalmente arriba y abajo, a la altura de los capiteles, dos listones, ajedrezado el superior y el inferior con hojas y más flores. Hay proporción, encanto y delicadeza en todo. El artista derrochó inventos de original y extraordinario ornato, particularmente en los capiteles donde esculpó hojas y árboles, aves y mascarones, instrumentos y sus tañedores, con pasajes é historias del antiguo y nuevo testamento, como el sacrificio de Isaac, la adoración de Jesús por los Reyes del Oriente, el nacimiento de San Juan Bautista, la Visitación de la Virgen, etc.

Bellas son igualmente las cuatro ventanas que cercenan la luz y prestan misterioso y dulce tono al recinto. Cortadas en el fondo del presbiterio, se ensanchan hacia fuera, donde las señalan y decoran graciosos arquillos, cuyas dovelas, columnas y capiteles compiten en galanura con los adornos interiores, que una vez más se reproducen por el exterior del cubo en las sobrepuestas columnas que le flanquean en fajas

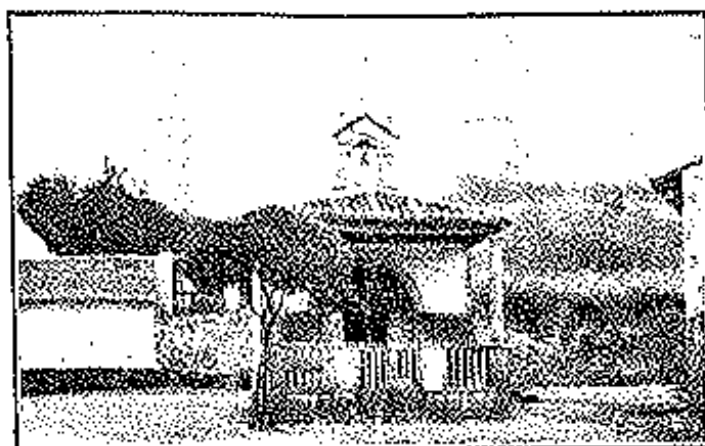

Capilla del Campo de San Juan de Amandi.

paralelas, que le dividen y dan proporción agradable, y en las caprichosas ménsulas que sostienen la cornisa donde descansa la cubrición.

A pesar de las inscripciones halladas, lo cierto es que no puede fijarse la época cierta en que fué construída esta «tan rica y admirable joya arquitectónica», no obstante, puede asegurarse que se remonta a una antigüedad respetable, hacia el siglo VI al VII; aunque creemos que en su totalidad no es de esa época y sí algunas de sus partes.

Al benemérito Sr. Caunedo, dice Canella, debiéronse en 1796, la amplia sacristía al sur, con el aditamento del ancho pórtico redondeado en sus ángulos y sostenido por toscanas columnas. En este pórtico se vé un panteón adosado a la pared, con gastado epitafio, al parecer del siglo XIII, donde se lee:

† HIC REQUIESCIT....

Y pocos más artísticos recuerdos pueden mencionarse en el templo de Amandi, como no sea la escultura de un Santo Cristo, probablemente de esta época, y la efigie de Santa Ana, la Virgen niña y San Joaquín, del excelente tallista Borja.

En el barrio de San Juan, a orillas del río Amandi, que se cruza por antiguo puente está el frondoso campo con la capilla del Santo, y allí anualmente se celebra alegre romería y feria concurrida con especial comercio de guadañas, *angarros*, *macones* y otros útiles de labranza.

..

Celso Meana

He aquí una de las figuras más originales y volubles de nuestros tiempos. Desde su infancia se dedicó a las faenas del campo, y hoy, dados los grandes conocimientos que adquirió en la práctica, y sus constantes estudios, puede considerarse de los labradores más expertos no solo de Asturias, sino también, de España. Su carácter excepcional y su afán de conocer los adelantos de otros países, le permitieron recorrer muchos puntos de Francia, país por el que siente verdaderos afectos, al extremo de haberlo

elegido para alojarse en él con toda su familia. Trabajó en Bélgica, Holanda, Inglaterra y en la República Argentina, llegando a conocer varios oficios que domina con singular maestría.

Tiene una charla muy amena y seduce con su privilegiada inteligencia en cuantos temas abarca. Últimamente se destacó como buen orador espontáneo y en el orden periodístico llamaron poderosamente la atención sus interesantes cartas al «Sacristán de Abayu», publicadas en el semanario local EL PROGRESO DE VILLAVICIOSA, hoy MALIAYO.

Hace poco visitó la villa de sus amores el Sr. Meana y en pocas palabras nos comunicó su deseo de publicar una obra, en la cual analizará la importancia de la riqueza agrícola y ganadera de nuestro concejo.



Celso Meana

Nació el Sr. Meana en Valbucar (Amandi) en el año 1872 y actualmente habita en Gironde (Francia).

..

PRINCIPALES INDUSTRIAS Y COMERCIO

D. Luciano Sierra (PININ)



He aquí un hombre emprendedor, de férrea voluntad para el trabajo, experimentado comerciante y el exquisito cosechero de *sidra natural*, que ha sabido llevar sus productos a los principales centros de consumo de la provincia y fijado remunerador mercado en Madrid, donde la *sidra natural* de PININ es la bebida predilecta para solemnizar las grandes recepciones con olor a *tierrina* astur. Don Luciano Sierra, estudioso y analítico cosechero, ha conseguido la más elevada y pura elaboración de *sidra natural* y este convencimiento de su excelente néctar, le ha movido a establecer su negocio en grande, llevando su industria a todas las capitales y pueblos importantes de la Península, donde su *sidra natural* se viene abriendo un puesto industrial verdaderamente asombroso.

La *sidra natural* PININ, es el aperitivo por excelencia, por su calidad, y la bebida de mesa para las personas de buen gusto.

D. Luciano Sierra, es de los villaviciosinos que adoran la *tierrina* y por amor a ésta, más que al engrandecimien-

to de sus ganancias personales, estudia, trabaja, elabora y perfecciona su *sidra natural* que en Amandi (Villaviciosa) produce con esmerada delicadeza; exportando tan excelente producción en embases garantizados, limpiísimos y elegantes.

Probar una sola vez la *sidra natural* PININ de Amandi, es declararse un seguro consumidor.

D. Luciano Sierra, ha conseguido tras improbables y meritorios esfuerzos, acreditar su *sidra natural* y afirmar su nombre como industrial inteligente, trabajador y honrado.

♦♦

D. José Collada

Hombre emprendedor, trabajador incansable, es un comerciante que con su voluntad, constancia y simpatía se ha abierto paso en el Comercio con positivo y admirable crédito.

Su comercio mixto de Amandi, está muy bien abastecido, y por llenar y cubrir las necesidades de un pueblo como este, punto de reunión de los admiradores de lo bello, gira con excelente éxito.

Deseoso el señor Collada, de que Amandi pueda disponer de todos los medios de comunicación que la vida moderna exige, tiene montado un esmerado servicio de automóviles de alquiler de las mejores marcas y servidos por *chauffeurs* serios y formales, lo que le ha asegurado la confianza del público que acude a él continuamente.

Incansable en el cotidiano trabajo, comerciante de pura cepa, de trato serio y simpático, ha conseguido acapararse en Villaviciosa y su distrito, el mercado de cerveza. Representante-Corresponsal de la acreditada cerveza «El Aguila», de Colloto (Oviedo) por su puntualidad y esmero en el servicio de este artículo, ha conseguido que en Villaviciosa y su distrito no se desee ni se consuma otra cerveza que la de «El Aguila» por él explotada.

El señor Collada, como hemos dicho, es un comerciante de pura cepa: serio, formal, trabajador, simpático, emprende-

dor y honrado; virtudes que le han elevado a la plena consideración respetuosa del público, haciendo que tanto su *Comercio mixto*, como su *Servicio de automóviles de alquiler* y su expendiduría de

cervezas «El Aguila», sean negocios de positivos beneficios y el seguro de un nombre acreditado en el mundo comercial como lo es de este incansable y honrado comerciante.

«La Mantequera de Amandi»

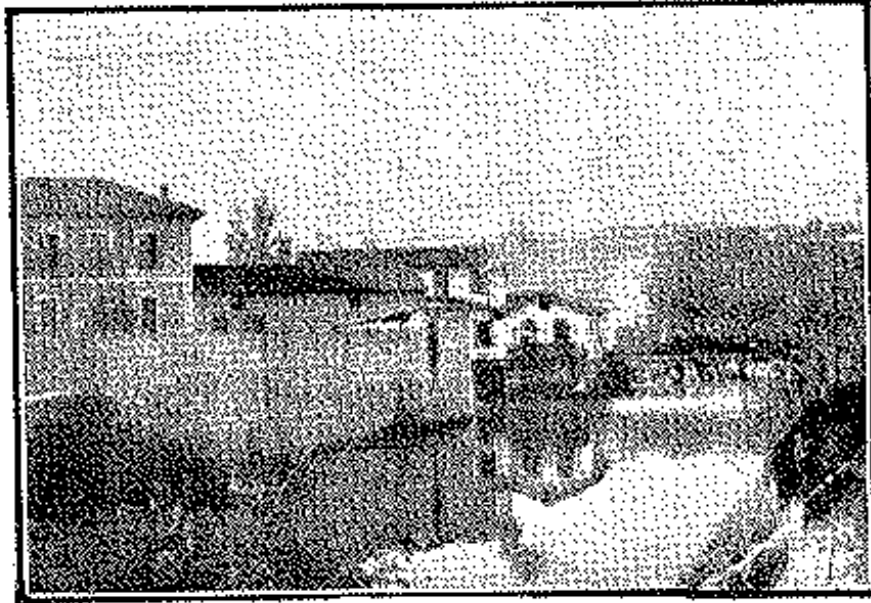

Vista general

Orgullosa puede estar el pueblo de Amandi, y satisfecha puede estar también Villaviciosa, al poder vanagloriarse de contar con una industria tan importante y beneficiosa para los intereses del Concejo, como lo es «La Mantequera de Amandi». Esta moderna industria fundada en el año 1914 por don Enrique Alvarez y González, adquirió rápida preponderancia, dada la perfecta elaboración, la exquisitez de las materias primas y la moderna maquinaria montada con todos los adelantos de la técnica. Fruto de estos elementos fué la rápida propagación de sus quesos y mantecas, que adquirieron fama extraordinaria en corto lapso de tiempo, abriendo innumerables importantes mercados que hicieron posible la ampliación del negocio. Para responder a esta favorable acogida del público y comercio en general, era preciso intensificar la producción y emplazar por lo tanto nueva y modernísima maquinaria que el espíritu emprendedor y laborioso del señor Alvarez no vaciló en comprar, formando entonces la Sociedad regular

colectiva, «González, Alvarez y C.^{ta}», en cuya dirección técnica consiguió el señor Alvarez el mayor éxito, señalándose como el primero en el ramo de fabricantes



D. Enrique Alvarez y González

de quesos y mantecas, obteniendo la más alta recompensa en la Exposición Nacional, celebrada en Madrid en el año 1922,

desde cuya fecha se declaró proveedora de la Real Casa. Este solo detalle revela como ningún otro, las grandes características que circundan la exquisita elaboración y eleva el espíritu de acrisolada laboriosidad y honradez que poseen quienes se hallan al frente de tan honrosa industria.

Últimamente fué adquirida de nuevo por el Sr. Alvarez, la mentada Sociedad, dándole impulso y dedicando también su extraordinaria actividad industrial a la

fabricación de embutidos, cuyos primeros ensayos han merecido tal aceptación, que la gran demanda impide cumplir de momento con los clientes, toda vez que dicha Sección de embutidos está en periodo de organización.

Hombres de la iniciativa y laboriosidad del Sr. Alvarez son los que necesitan los pueblos para engrandecerse y el ejemplo debe de cundir en los demás, a fin de que nuestro rico Concejo ocupe pronto el puesto que le corresponde.

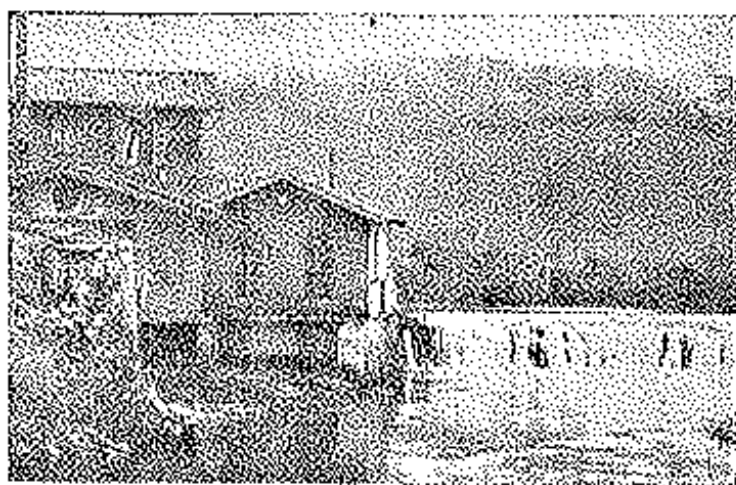

Cascada de «La Mantequera de Amandi»

SOCIEDADES

En el orden societario, Amandi entró en un período práctico, en una esfera a la cual tienden todos los pueblos previsores y laboriosos. Nos referimos a la «Sociedad Agro-Pecuaría» que el día 31 de Enero del corriente año, de 1927, se fundó con gran entusiasmo, contando en la actualidad crecido número de socios y con una Junta Directiva que se esmera y cumple su cometido con elevado concepto del espíritu de solidaridad.

En el Concejo de Villaviciosa hace tiempo que existen algunas sociedades de resistencia, ante las sucesivas vicisitudes en que solían verse los agricultores, vicisitudes que las mas de las veces hallaban el mayor desamparo y por lo tanto la miseria de muchos hogares, ante la pérdida de sus ganados, bien por pestes, por temporales u otros fenómenos de la vida. La fundación de estas sociedades Agro-Pe-

cuarias han venido a solucionar tan difícil problema, y Amandi como otros muchos pueblos, percatándose de los múltiples beneficios de la unión, fundan tales organismos y tocan inmediatamente las ventajas del madurado Reglamento por que se rigen.

«La Pecuaria de la parroquia de Amandi», va progresando muchísimo en los pocos meses que lleva de vida y a ello contribuyen los entusiasmos de los miembros de Junta Directiva, compuesta por los siguientes elementos:

Presidente, Francisco Arenas.—Vice-Presidente, Francisco García Miyar.—Secretario, Ramón Miyar.—Vice-Secretario, Antonio Gil.—Tesorero, Ramón Vega.—Vocales: Francisco Pérez, Ramón Collada, y Luciano Obaya.—Peritos, Luis Obaya, José Campa Tavila, Manuel Pedrayes y José Barredo.—Cobradores, Graciano Miyar, Ramón Rozas y Senén García.

SAN PEDRO AMBÁS

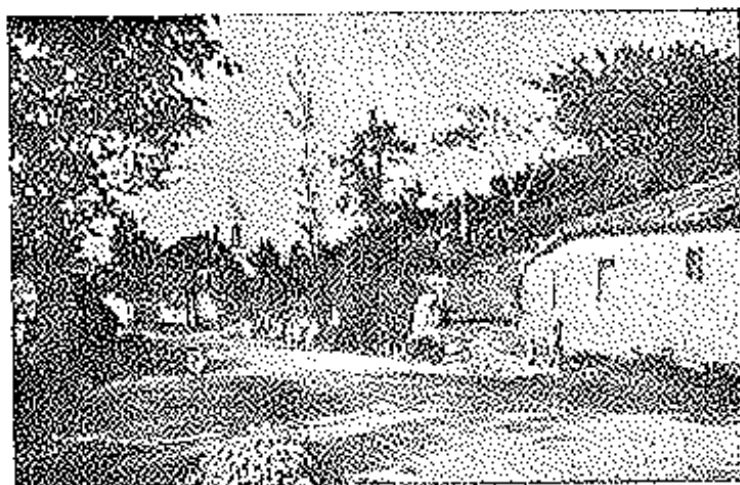

Iglesia Parroquial

Formando una bella cordillera con los montes «Parea les Ballines», «Monte Lloses», «La Provida» y «Corolla» y disfrutando de un ameno y hermoso valle, se halla San Pedro Ambás limitando al Norte, por Camoca; al Sur, por Puelles; al Este, por Valdebarcena, y al Oeste, por Niévares; de 6 kilómetros cuadrados de extensión, presenta panorámico conjunto con sus barrios y caseríos Ambás, Castillo, Lloses, y Villabona, donde sus 300 habitantes dedicados a la agricultura y a la ganadería, le convierten en un emporio de riqueza.

Su situación topográfica inmejorable, de un clima templado y benigno, sin llegar a los excesos atmosféricos, con una abundante humedad son sus campos ricos en pastos y arbolado. Sus gentes, adaptados agrícolas modernos, consiguen recolecciones selectas en granos, hortalizas, frutas y horticultura, pudiendo asegurar que su producción múltiple y varia permite una existencia sobrante susceptible a una exportación remuneradora.

Sus montes cuajados de arbolado rinden una producción sanaada de solicitados frutos, en especial nuez, castaña, higos, avellanas, peras, piescos, ciruelas y cerezas; admirablemente trabajadas cuenta con 102 pomaradas, con una producción normal de 554 pipas, según lo acredita la elaboración de 249.187 litros de los siguientes vecinos:

	Litros
Angel Berros	6.975
Angel Acevedo	4.613
Bernardo Cubillas	34.200
Benito Solís	14.625
Elias Carneado	11.476
Feliciano Fernández	4.275
Felix Ballina	7.725
Inés Riaño	4.500
José Fernández Acebedo	31.387
José Fernández Solares	6.275

José Samartino	13.788
Leonor Naredo	9.562
Manuel Samartino	15.925
Manuel Horrio	8.875
Manuel Rendueles	4.500
Manuel Duarte	19.13
Manuel Pezón	4.520
Robustiano Alvarez	6.413
Salvador Granda	4.050
Salustiano Carrera	42.215
Victor Solares	10.675

Total de litros. . . 249.187

Recientemente se han plantado más de medio millón de eucaliptos y es propósito local seguir replantando esta clase de árboles de un futuro rendimiento enorme.

Dispone de abundantes aguas potables y están abiertas al público 6 fuentes, 3 abrevaderos y 4 lavaderos, siendo de lamentar el regular servicio de comunicaciones por sus malos y escasos caminos rurales y vecinales, cuyos servicios exteriores son suplidos por la carretera general de Oviedo y el ramal de Valdedios.

Se han reconstruido varios edificios y en éstos últimos seis años se ha levantado uno de nueva planta; las condiciones higiénicas de la localidad son buenas, a cuyo resultado influye su situación natural cuya posición es de superior calidad. Los edificios en general guardan el siguiente orden: 81 casas, 27 horreos, 3 bodegas, 15 cuadras, 7 lagares, 10 corrales, 9 paneras, 1 capilla, 1 molino, 1 cementerio, 1 iglesia, 16 cubiles, 8 pajares, 1 lavadero y 2 tendejones.

Rico en pastos posee 258 reses de ganado vacuno, 85 cerdos, 72 asnos, 14 caballos, 55 ovejas y varios miles de gallinas.

Sus hombres, como la mayoría del Concejo, aprovechando las maderas de las podas de sus árboles construyen especialmente en invierno buena cantidad de madreñas, lo que por su

economía y rendimiento anual, representa una lucrativa industria.

Es famoso su río Rebasto por su buena y abundante calidad de trucha y de anguila.

Dispone de una Escuela nacional mixta, regentada por la ilustrada maestra doña Concepción Pérez Méndez; la labor escolar realizada por esta señora es admirable y plausible, pero insuficiente dado el avance y necesidades culturales impuestas; este pueblo, como muchos otros debieran disponer, por lo menos, de dos Escuelas, una para cada sexo, aspiración justa y laudable de este vecindario deseoso de progreso y adelanto.

Cuenta con una iglesia parroquial donde se venera una de las imágenes más hermosas que se conocen, el Cristo de la Misericordia, donado por el benemérito hijo de este pueblo don Antonio Riaño. Es una verdadera obra de arte, muy digna de admirar. El presente año también se inauguró en la procesión donde se exhibe el mentado Cristo, un suntuoso estandarte con la figura de aquél, bordado en oro. Débese este do-



El Cristo de la Misericordia

nativo a otro benefactor de San Pedro Ambás, D. Vicente Fernández Riaño. Existe en Castiello una Capilla, regentada por el virtuoso sacerdote y párroco don José Noriega Per tierra. Sus festivales religiosos y profanos se celebran con toda solemnidad por el Cristo de la Misericordia, Las Reliquias y San Pedro, viéndose todas muy concurridas, especialmente de gente de Villaviciosa.

Para el servicio local y de los pueblos limítrofes cuenta con un molino de harinas.

Entre los hijos distinguidos de la parroquia son dignos de mención, don Vicente Fernández

Riaño, ex-presidente del Centro Asturiano de la Habana; don José Fernández Acebedo; ex-miembro directivo del mismo; don Bernardo Cubillas Carrera, rico hacendista; don Ismael Figaredo, Ingeniero-Jefe de la fábrica de Aceros de Moreda, Gijón, y consejero del Banco Gijónés de Crédito y lo mismo de la fábrica que tan dignamente representa; don Fernando de la Guardia, Ingeniero de Puertos, Caminos y Montes, y don Jaime Sánchez, propietario, quienes casados con dos hijas de doña Lucía Miravalles, viuda de Quirós, poseen una hermosa posesión en el barrio de Castiello. También son de notar los hermosos chalets-viviendas propiedad de don Bernardo Ballina, palacio de D.^{ña} Lucía Miravalles, don Vicente Fernández Riaño y don Bernardo Cubillas.

Dispone de tres bien surtidos establecimientos mixtos propiedad de los señores: D. Robustiano Alvarez, D. José Fernández Acebedo y D. Manuel Acebedo, y es de admirables resultados la máquina agrícola «Trilladora» que posee don José María Fernández Naredo.

Como tipo popular por su ingeniosa habilidad figura el Capataz de Camineros, don Manuel Orrio.

Entre las aspiraciones de esta simpática parroquia figura una de mucha importancia. Se trata de la Casa-Escuela. Un pueblo como San Pedro Ambás cuya importancia nadie oculta se hace acreedor a una Casa-Escuela y tanto los vecinos como el Municipio de Villaviciosa están obligados a poner cada cual de su parte lo que le corresponda hasta ver colmados por el éxito tan nobles fines. Pocos pueblos quedan en el concejo que no dediquen especial atención a la cuestión enseñanza y Ambás a buen seguro que no se dormirá en los laureles y gestionará para sí lo que en justicia le corresponde.

* *

PRINCIPALES INDUSTRIAS

Y COMERCIO

D. Bernardo Cubillas Carrera

Cuando recorremos los pueblos de la península y en nuestras conversaciones sugieren los productos excelentes de Asturias, nuestros interlocutores exclaman: «Villaviciosa, la de la sidra excelentel» Y nosotros que conocemos quién es el hombre *extra* que con su laboriosidad y sus misticulosos procedimientos ha conseguido proclamar la fama legítima de la *Sidra natural*, replicamos: «Pues sepan señores que la excelencia de ese producto riquísimo, manjar líquido que las personas de gusto saborean con deleite, se debe al *nom plus ultra* de la confección de sidra,

a D. Bernardo Cubillas; al industrial trabajador y delicado que poseyendo el lugar mejor de Asturias y empleando todo un sistema personal admirable, ha conseguido presentar el jugo de la manzana en su estado más refinado de pureza, de color y sabor».

La sidra natural de D. Bernardo Cubillas (San Pedro Ambás) es inconfundi-



D. Bernardo Cubillas Carrera.

ble, y los villaviciosinos, extraordinarios saboreadores de gusto y paladar exquisitos, únicos catadores de tan refinado líquido lo han confirmado año tras año y día tras día.

Hay en la Villa un nombre popular, un faro luminoso donde la nave de consumidores se orientan: *Vitorolo*; este es el *satélite* que gira alrededor del *planeta* Cubillas, ya que toda y única sidra que expende en su establecimiento: trompa de fama y de consumo, es producción de D. Bernardo Cubillas.

Este productor benemérito posee la siguiente colección de toneles, que son otros tantos seres *mimosos* que tienen en *vilo* a los consumidores; son como *paladines* complacientes que gozan proporcionando gusto y placeres; helos aquí:

Números 1, «Bilongo».—2, «Juan

Quiñones».—3, «Liborio».—4, «Mersé».—5, «La Tuya».—6, «Casorro».—7, «Berracos».—8, «Vitorolo».—9, «Fondeviela».—10, «Cimarrones».—11, «Juan Zurzarte».—12, «Canuto».—13, «Peluquín».—14, «Melchor».

♦♦

D. José Fernández Acevedo

No deja de ser agradable *croniquear* fiestas y romerías. Nosotros creemos que la prensa debe reservar sitios de preferencia para presentar los valores comerciales e industriales que esparcidos por lugares y poblados contribuyen al progreso de la nación.

Tal ocurre con don José Fernández Acevedo, trabajador y emprendedor que ha sabido instalar en este pueblo de universal renombre, una industria sidrera, marca «*La Palma*», que se extiende con un crédito extraordinario por la provincia por su pureza en la elaboración y por su sabor exquisito; es de admirar, también, su establecimiento comercial mixto que llena con exceso las necesidades de esta localidad.

Al gran incremento adquirido por la elaboración de sidra «*La Palma*», tenemos que agregar los buenos propósitos de su dueño, quien en breve extenderá su mercado a varias provincias, donde el sabroso néctar asturiano goza de merecida fama.

También la manzana será uno de los productos a que dedique especial atención, pues la que se cosecha en San Pedro Ambás, dado su fértil terreno y su hermosa situación topográfica, es sabrosísima y conquistará muy pronto las mejores plazas del reino.

Hombres del temple del Sr. Fernández Acevedo, de San Pedro Ambás, son los que en el porvenir han de marcar la ruta de progreso de nuestro país, donde las empresas comerciales e industriales se multiplican y se perfeccionan lanzando al mercado producciones puras y selectas, y regularizan los mercados con una competencia sana y equitativa que permite a los pueblos el disfrute de artículos que en tiempos, no lejanos, apenas se conocían en nuestra región tan abandonada en vías de comunicación y de desarrollo comercial.

Imítese el ejemplo de este acreditado industrial, y nuestro rico Concejo, a la vuelta de pocos años habrá experimentado una transformación tal en su desarrollo que estará a la cabeza de los principales de la provincia.

..

D. Robustiano Alvarez

He aquí un comerciante de actualidad, uno de esos hombres que viven la realidad de los negocios y se adaptan en todo tiempo al espíritu moderno de su desenvolvimiento. Allí donde existe una necesidad, para atender las aspiraciones del pueblo, se halla la iniciativa del Sr. Alvarez, correspondiendo solícito al beneficio común. Corroboran esta afirmación la serie de negocios que hoy distraen la atención de tan laborioso comerciante e industrial. Puesto a la lucha comenzó a destacarse como buen maestro de obras e instalador de molinos, cuya profesión es requerida por muchos, dada su gran competencia. Queriendo ampliar sus actividades se puso al frente de un comer-

cio mixto que goza en la actualidad de vasto crédito y de numerosa clientela. También la elaboración de sidra es otra de sus predilectas facultades, en la cual pone mucho esmero, habiendo logrado abrir buen mercado en toda esta zona.

Secundado por su hijo, el activo joven Sahustiano Alvarez, despliega inusitada actividad en dos modernos molinos de trigo y maíz, respectivamente, adonde acuden infinidad de agricultores de todo el concejo a molturar sus granos. Otro de sus negocios de gran actividad es la exportación de manzana selecta a las principales ciudades del reino, habiendo adquirido un éxito tan resonante en el último año que le permitirá extender su radio de acción a otros mercados no menos importantes.

Por último también anexó a sus variados negocios los transportes tanto de viajeros como de mercancías, contando además con buen Garage para toda clase de reparaciones.

Todos los datos aportados ponen bien de relieve los méritos de laboriosidad e iniciativa que rodean al Sr. Alvarez, a quien dedicamos el merecido elogio.

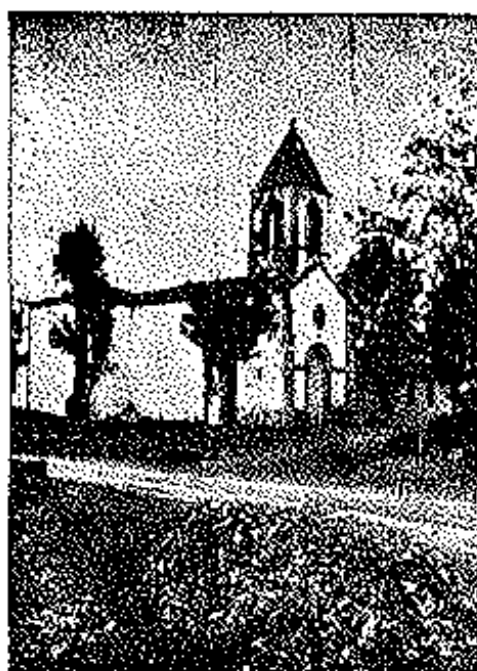

Iglesia, Casa-Retoral y paisaje.

ARGÜERO

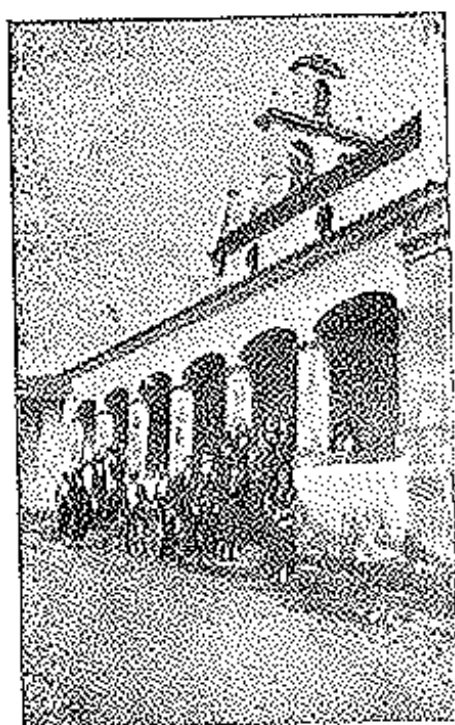

Iglesia Parroquial.—Salida de una boda.

Rodeado al Norte por el Cantábrico; al Sur por San Justo; al Este por Oles y al Oeste por Careñes y San Justo, aparece este pueblecito alegre y pintoresco que con sus barrios, Abedules, Argüero, Bustiello, Cabritón, Callejo, Foncalada, Manzanedo, Toral y Tuero, con sus 8 kilómetros cuadrados de poderío, presenta un conjunto de algo que quiere lanzarse a la victoria tras un laborar constante y temerario.

Sus 596 habitantes, labradores activos y honrados, emplean práctica y conscientemente sus facultades en la agricultura, haciendo producir a sus tierras frutos hermosos y abundantes que les permiten anualmente recaudar saneadas pesetas en los mercados de la Villa y exterior.

Emplean gran cantidad de abonos científicamente adaptados y trabajan sus tierras con aperos y maquinarias modernas; así sus recolecciones son de toda clase de semillas, granos, legumbres, hortalizas y frutales.

Sobresale en el cultivo y explotación de sus 150 pomaradas, que les rinden normalmente una elaboración de 276.570 litros de sidra, que les arroja un beneficio considerable. Son sus elaboradores los siguientes vecinos:

Angel Barredo Pidal	Litros
Agustín Pidal Tuero	12.600
Agustín Alvarez	10.912
Angel Tuero Valdés	13.237
Benito Fernández Sânc. ez	13.050
Benito Tuero Alvarez	4.050
Bernardo Ría Morís	8.550
	6.075

Emilia Fernández Alvarez	9.225
Eugenio Fernández	3.150
Fernán Tuero Alvarez	2.362
Francisco Sanfeliz Rodríguez	5.162
Francisco Alvarez Pidal	2.475
Francisco Alvarez Sánchez	6.862
Francisco Tuero Ponga	450
Francisco Figaredo Meana	4.837
Guillermo García Tuero	2.025
Gerónimo Fernández Varas	1.800
Gerónimo Tuero Rodríguez	6.075
Gerónimo Muslera	2.250
Isidoro Tuero y Tuero	4.162
Isidoro Muslera Rodríguez	1.125
José Alvarez Sánchez	6.862
José Alvarez García	8.550
José Tuero Varas	7.200
José Piñera Fernández	7.650
José Pérez Sánchez	7.762
José Tuero Ponga	2.025
Juan Tuero Alonso	3.825
José Hevia Hortales	900
José Sánchez Fernández	8.325
Justo Sanfeliz	3.150
Laureano Diaz	3.375
Laureano Muslera Rodríguez	11.912
Maximino García Nava	6.750
Manuel Tuero Fernández	3.825
Manuel Muslera Alvarez	6.525
Manuel Sánchez Ponga	6.975
Manuel Tuero y Tuero	5.175
Manuel Tuero Varas	1.125
Modesto Sanfeliz	6.975
Manuel García Alonso	9.250
Manuel Varas Tuero	7.650
Modesto Tomás Alvarez	7.650
Paulino Brillaville	3.825
Pedro Alonso Madiedo	10.800
Prudencio Tuero	2.250
Santos Ballina Hevia	7.425
Salustiano Varas	5.400

Total de Litros. . . 276.570

Cuenta con mucho arbolado y últimamente se han plantado 150.000 eucaliptos, que se irán multiplicando anualmente y que representa para el futuro una riqueza saneada e incalculable.

Admirablemente trabajados sus pastos y prados, su ganadería es numerosa y ejemplar. En la actualidad cuenta con 670 vacas, 145 cerdos, 58 asnos, 12 caballos, 150 ovejas y 6000 gallinas. Hemos de hacer constar que es éste uno de los pueblos que más huevos exporta y que ésta especialidad encomendada a las mujeres, representa un ingreso asombroso en estos hogares humildes y trabajadores.

Abundantísimo en aguas potables, carece de fuentes públicas construidas a expreso; sin embargo dispone de más de 100 pozos, 140 abrevaderos y utilizan las aguas corrientes para el lavado de las ropas.

En estos últimos años han venido reconstruyéndose muchísimo sus viviendas y se han construido de nueva planta doce hermosos y bien distribuidos edificios. En la actualidad cuenta con 157 casas, 96 hórreos, 3 bodegas,

12 paneras, 3 lagares, 2 corrales, 1 capilla, 2 molinos, 1 cementerio, 1 iglesia y 3 solares.

Posée minas de azabache que están en preparación explotativa.

Dispone de pesca general tanto de agua salada como dulce.

Tiene una Escuela nacional mixta construída por el pueblo, cuyo edificio actualmente se halla en medianas condiciones. Está al frente de ella el ilustrado maestro don Rafael Pérez, quien ha sabido suplir los inconvenientes del edificio con una labor entusiasta e intensa habiendo extirpado el analfabetismo en los jóvenes adultos, y niñas comprendidos en la edad escolar.

Cuenta con una iglesia parroquial y una capilla en el barrio de Bustiello, a cuyo frente se halla el virtuoso sacerdote, don Jerónimo García. Celebran la tradicional romería del Santo patrón, San Mamés, el día 7 de Agosto, viéndose esta anualmente concurridísima por gentes de los pueblos limítrofes y de la Cabeza de Partido.

Dispone de un ramal de carretera desde la iglesia a Cuatro Caminos, y sus barrios están

enlazados con el casco de población por numerosos caminos vecinales, siendo aspiración unánime de la parroquia la construcción de una carretera desde Merón hasta los Cuatro Caminos.

Se abastece en tres establecimientos comerciales mixtos, convenientemente surtidos, propiedad de los Sres. don Celso Sánchez, don Luis Valdés y don Cándido Brilleville.

Se han distinguido por sus obras y por sus virtudes sus hijos los Sres. don Ramón García, don José Fernández de Arguerín, don José Fernández Sanfeliz, don Francisco Figaredo, don José Piñole, don Manuel Rodríguez, don Manuel Sánchez, don Justo Sanfeliz, don Saturnino Tuerro Peón, don Jerónimo Fernández, don Pedro Alonso y don José Valdés.

Como tipo popular muy celebrado y muy querido en el pueblo figura don Guillermo Ortiz, prototipo de la gracia y de la risa.

Argüero es un pueblecito que sabe vivir, pero aspira justamente a ser atendido en sus necesidades de comunicación y transporte, como son carreteras y Ferrocarril.

..

ARNÍN



Vista general

Desciende la montaña en forma de un *zibudo* en posición natural; sus paredes sinuosas cuajadas de arbolado y de trecho en trecho *manchones* que clarean destacándose cual *remfendos pegados* a un vestido pobre: son *sucos* cultivados; simétricas llanuras en las vertientes de los montes; pequeñas tierrecitas laborables trabajadas a corte de azada y a golpe de palón. En el fondo un poblado reunido formando los cuatro lados de un rectángulo y fuera de esta figura un río frondoso serpentea y se pierde en tierras de Colunga, por San Pelayo de Pivierda;

antes, presta sus fuerzas a tres molinos que incansables muelen todo el año y en los cuales preparan sus harinas vecinos de Vallés, Rales y Santa Eugenia.

Es Arnín un pueblecito cobijado y escondido; por el Norte los montes y bosques de Santa Eugenia le defienden de los vientos tormentosos y fríos; al Sur, las rápidas arboladas de Libardón (Colunga) y de Vallés, a manera de cortinas le roban el sol por el invierno; al Este, una larga y verde vega de Pivierda, le regala en momentos mañanales ryzos de sol y aire que huele

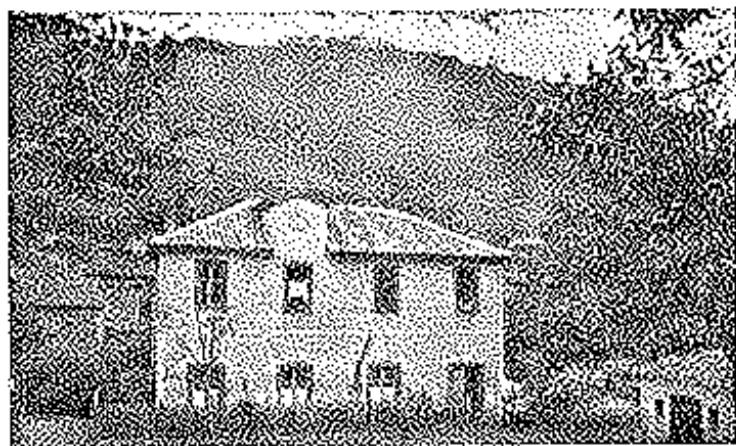

Casa-Escuela de Arnín.

a marina; y al Oeste, los montes espesos de Llineres (Rales), le privan de la puesta del sol a media tarde.

Es Arnín un pueblecito húmedo y frío en el invierno; fresco y agradable en el verano; y rico en agricultura y ganadería todo el año.

Sus 105 habitantes todos labradores y ganaderos conviven en una fraternal familia y con esfuerzos de años continuos de trabajo y ahorro, han conseguido llevar a cabo aquel ideal que se condensa en esta frase: «La tierra debe ser del que la trabaja».

Cuenta este pueblecito con 2 kilómetros cuadrados de extensión, cuya tercera parte está dedicada al laboreo, y el resto en pastos y arbolado.

Es de lamentar que este pueblo de trabajadores y nobles ciudadanos, que religiosamente contribuyen a las cargas de los Poderes públicos, se vea privado de Escuela y de caminos que le abran comunicación con el mundo.

Eclesiásticamente pertenece a San Pelayo de Pivierda. Por lo civil a Villaviciosa.

Nos ha sugerido una idea la que como sinceros cronistas brindamos a los Ayuntamientos de Colunga y Villaviciosa; idea que esperamos será acogida con cariño.

Hace muchísimos años, que el Ayuntamiento contribuye con una pequeña subvención a favor del Maestro Nacional de Pivierda, por la asistencia que éste presta a los niños de Arnín. Aunque la subvención anual es de poca consideración, lo es de valor cuando representa unos intereses que se invierten sin rendir aquellas ventajas perdurables que merece el pueblo. De ahí, que hermanando la realidad con la economía y con la Enseñanza pública, nuestra proposición: Los Ayuntamientos de Colunga y Villaviciosa de común acuerdo, recabando la cooperación del Estado y vecinos de Pivierda y Arnín, debieran construir un edificio-escuela en este pueblo, y dada la proximidad de las dos localidades, no mayor de cuatrocientos metros, crear en ésta una Escuela unitaria de niñas y convertir la actual mixta de Pivierda unitaria de niños, en cuyas escuelas tuviesen cabida, según su sexo, los niños de ambos pueblos. Esta sería una solución cultural y justa de este problema transcendental.

Arnín cuenta con una hermosa fuente, lavadero y abrevaderos cubiertos, construidos por iniciativa y dirección del Maestro Nacional don Gerardo Fernández Moreno, y costeados por don José María Rodríguez, el año 1918.

Este reducido vecindario dedicado especialmente a la agricultura y ganadería, produce cantidades superiores a su ordinario consumo en maíz, patatas, habas, verduras, cebollas, cerezas, *plascos*, ciruelas, peras, higos, castañas; cuenta con más de veinte pomaradas y en sus dos únicos lagares, propiedad de los señores Cayo Huerres y José Nieto Villa, se fabrican más de 4.050 litros de sidra natural.

Posée abundantes pastos y su ganadería de selectas razas pasa de 100 vacas, 50 cerdos, 20 asnos, 30 ovejas, 500 gallinas y con un centenar de patos. Cuenta con 29 casas, 2 hórreos, 2 lagares y 1 establo.

En su río se produce rica trucha y anguila; en sus orillas vive la nutria cuyas pieles son valiosísimas; en sus montes se caza la *cabra corza*, el javalí, el zorro, la foina, el gato montés, la paloma forcaz y la arcea.

Son famosos sus montes, casi todos poblados de árboles frutales, (castaños, nogales, cerezos y pescales) La Padrona, El Pico, El Cayo, El Barco y Candanal, en cuyas espesuras abunda la caza.

Cruza a este pueblo el camino rural de Vallés a Pivierda, única comunicación con que cuenta este rico poblado.

Es de importancia la especialidad de estos vecinos, quienes en la época invernal, aprovechan las largas horas de la noche en la construcción de madreñas, cuyo tipo ha alcanzado justo renombre en los mercados, por su solidez, belleza y comodidad; esta industria modesta pero productiva, ha proporcionado a estas gentes, de suyo metódicas y muy apegadas a las sanas costumbres típicas, a formar un ahorro saneado que les ha redimido de rentas y les ha permitido adquirir en propiedad las tierras que sus antepasados trabajaban colonizadas.



ARROES

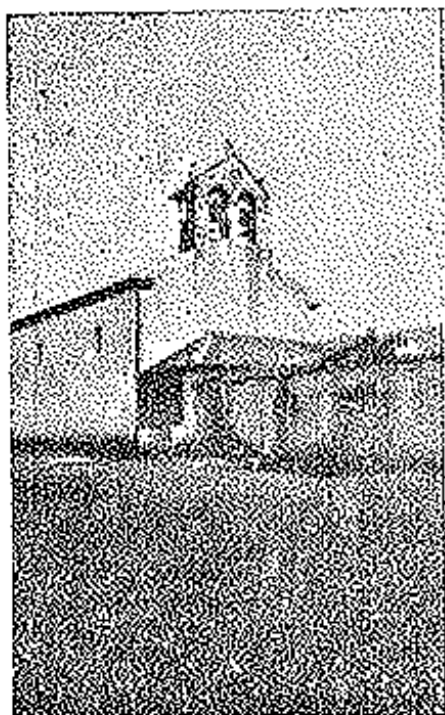

Iglesia Parroquial.

Hemos recorrido sus hermosos montes *Cañedo, Peñas Blancas y Melenderes*; hemos contemplado desde sus alturas los bellos panoramas y los incomparables paisajes, y nos ha sorprendido la contemplación sublime de esta naturaleza bravia y varia que extasia y engrandece: al Norte, Castiello; al Sur, Peón; al Este, San Justo, y al Oeste, Deba (Gijón) y cerrados por estos cuatro poblados ricos y bellos, multitud de altonazos todo floresta y magnitud; extensos valles todo verdor y poesía; *luguetones* vegas todo producción y riqueza, y así en una alternativa natural y primorosa de floresta tupida y de campos floridos seis kilómetros cuadrados: un jardín, una riqueza inmensa, incalculable.

750 habitantes disfrutan de este vergel, en el que conscientes y constantes trabajan y producen una agricultura superior y una ganadería excelente; grandes cultivadores del progreso disponen estos hombres de los mas perfectos *apertores* modernos de labranza, habiendo substituido el esfuerzo del bracero con las potentes máquinas perfectas; han mejorado sus tierras y sus campos con los mejores analizados abonos químicos, y así se explica la riqueza y abundancia de sus cosechas, y las selectas y seleccionadas razas en sus ganaderías; la perfección constructiva de sus acreditadas madreñas y la excelente elaboración de su apetitosa y popular sidra natural.

Celebra sus tradicionales y bien concurridas fiestas y romerías de Nuestra Señora y la Sacramental, los días 15 y 16 de agosto.

Es cura párroco el virtuoso sacerdote don Casimiro González Rosales; y regentan las dos Escuelas nacionales los ilustrados Maestros doña Mercedes Valdés y don Daniel Hernández.

Son hijos distinguidos de este pueblo, los señores don Hilario Paraja, don Joaquín Buznego, don José Ramón, don Adolfo y don Hermógenes Caso y don Gerardo Villazón, quienes han sabido con frecuencia acudir, con sus estimables obalos, a beneficio de los pobres.

Forman este pueblo los barrios: Barrio de Abajo, Barrio de Arriba, Fondujo, Melenderes y San Miguel de Louxes, en los que son populares en Arroes, D. Rafael de la Piñera; Contador público de 9 de Julio, Buenos Aires, y D. José Alvarez por su industria de construcción de camas; así como D. Emilio y D. Salustiano Alvarez, rematadores públicos y encargados de balances en general, en Buenos Aires.

En la actualidad cuenta con 650 vacas, 180 cerdos, 140 asnos, 16 caballos, 130 ovejas y 2.000 gallinas.

Dispone de más de dos millones de árboles y últimamente se ha hecho una repoblación valiosísima de eucaliptos; abunda el castaño, roble, pino, cerezo, peral, piescal, ciruelar y demás clases de árboles maderables y frutales, sobresaliendo sus bien cuidadas y hermosas 360 pomaradas, con un rendimiento normal de 1870 1/2 pipas de sidra, y una elaboración de 841.762 litros. Son sus elaboradores los siguientes vecinos:

	Litros
Angel Fernández Sánchez	17.325
Baltasar Piñera Miranda	10.800
Basilio Valdés	21.275
Bruno Rea Alvarez	6.025
Celedonio Buznego Miranda	10.305
Dionisio González	31.651
Emeterio Rubin	22.056
Francisco Ballina Costales	37.388
Feliciano Miranda	12.175
Francisco Piñera Paraja	16.186
Francisco Buznego Miranda	4.950
Genaro Caso	11.949
Isidoro Pidal Alvarez	9.000
Isidoro Nava Miranda	8.325
Higinio Miranda Tuero	8.100
José Fernández Foglar	16.962
José Rendueles García	14.085
José Prendes	5.475
Joaquín Costales González	13.175
Joaquín Buznego	221.400
Lorenzo Paraja	3.160
Luisa García Alvarez	24.750
Modesto Alvarez	13.243
Maximino Nava	8.275
Marcelino Fernandez Rubiera	14.350
Manuel Meana Dindurra	25.850
Manuel Castro Rubiera	6.625
Manuel Blanco Caicoya	24.824
Manuel Rodríguez	18.600
Manuel Palacio Collada	4.950
Nicanor Valdés Palacio	7.425
Natividad Palacio Collada	5.625
Policarpo García Alvarez	13.950
Rafael Alvarez	7.360

Raimundo Covián Tuero	7.390
Rafael Serdio Solares	28.070
Salvador Alvarez	27.900
Silverio Menendez	1.800
Tomás Paraja	7.226
Tomás Sampedro Costales	93.416

Total de Litros. . . . 841.762

Cuenta con 40 lagares perfectamente montados, lo que hace esa producción tan exquisita del *jugo de manzana* que reporta un considerable ingreso anual.

Tanto en granos, legumbres, tubérculos y hortalizas tiene superproducción, lo que les permite dedicar una buena parte a la exportación.

Dispone de teléfono y luz eléctrica; y se halla servido por 16 fuentes públicas, 16 abrevaderos y de varios lavaderos públicos y privados.

Cuenta también con 150 casas, 62 hórreos, 3 bodegas, 16 paneras, 31 cuadras, 1 molino, 1 cementerio y una iglesia.

Su aspiración general es la reconstrucción de fuentes, lavaderos y abrevaderos y del ansiado Ferrocarril.

Tiene 5 molinos de harina que funcionan por turbinas movidas por agua del Río España, donde se produce rica y abundante trucha y anguila.

La vía de comunicación más importante es



Arroes.—Una quintana.

la carretera Gijón-Ribadesella, y sus barrios están unidos al casco por buenos caminos vecinales.

Tiene cinco establecimientos comerciales y es de gran importancia la fábrica de harinas de don Hilario Paraja.

Es notable por su esbeltez y construcción,

de estilo árabe puro, la «Torre La Ferrería». Caudaloso y de agua potable es el famoso manantial «El Pozo de Fueya».

Son admirables las casas morunas llamadas «Cayoso» que actualmente habitan D. Tomás Sampedro e Hijos de D. Manuel Castro, cuyos edificios son de antiquísima construcción que se remonta a la dominación árabe.

Es admirable «La Peña Güe-Malo», digna de ser visitada por el turismo por su altura y belleza.

Este territorio es rico en canteras de piedra de grano y de carretera.

De este pueblo es oriundo el gaitero de fama mundial Ramonón, Gaitero de Libardón, que ha extendido artísticamente melodías y canciones asturianas por Europa y América.

Aquí existe un arroyuelo, famoso y digno de observación; se le conoce con el nombre de «Río de Xanes»; sus concavidades, su torrente y su acústica, en invierno reproduce admirablemente y con una perfección extraordinaria, las melodías de la gaita y el acompañamiento del tambor.

Como dato curiosísimo de origen, este poblado fué fundado por once vecinos, que tuvieron su patronato, y reedificado a mediados del siglo XVIII; sobre el riachuelo hay restos del castillejo de la Herrería, atribuido, naturalmente, a los moros, diriviéndose el nombre de vieja y tosca fundición de hierro.

BEDRIÑANA

La emoción contemplativa es intensa. Desfilan ante la vista de este poético lugar cuadros sorprendentes de bellezas: extensa campiña por el Este orlada con franja de plata diseñada por la ría de Villaviciosa; al Norte como un juguete infantil se destaca San Martín, al Sur alternando con altonazos bravíos y verdes cuajados de una fronda selecta Cazanes, y al Oeste, San Justo con sus montículos y su riqueza en aromas y manzanas.

Salpicado de casitas blancas, esbeltas y bellas, situadas en las laderas de sus hermosos y fructíferos montes *Susmit*, *Peña del Carro*, *Cabrilos* y *Vistalegre*, se destacan los barrios y caseríos de Las Cabañas, Pentanes, Peruyera y La Pola, en cuyos senos viven 415 habitantes entregados a una labor agrícola y ganadera, inteligente y moderna.

Diríase de este pueblo que sus hombres vividores de un jardín, quieren gozarse de un paraíso formado por sus manos: tierras científicamente labradas; pomaradas excelentemente trabajadas; bosques inmensos todo verdor y ramaje prometedor de frutos y riquezas; sus ganados seleccionados y bien cuidados, y sus viviendas y sus *lugares* aseados y alegres.

Labradores modernizados emplean los productos químicos apropiados para multiplicar sus cosechas; prácticos, laboran auxiliados con aperos y maquinarias modernas que aligeran el esfuerzo humano y agrandan la potencia pro-

ductora y marigerados en sus costumbres, saben de recolecciones abundantes, de recrias pecuarias interesantes, de beneficios generales notables.

Cosechan de toda clase de gramíneas, hortalizas, verduras y forrajes; y su rendimiento agrícola les permite dedicar respetable cantidad para la exportación. Es este uno de los pueblos aprovechados de sentido productor y económico, que al honrarse a sí mismo, honran a la patria de que forman parte.

Fervorosos cristianos celebran con gran pompay faustuosidad su tradicional fiesta y concurrencia romería en honor de Nuestra Señora de la Velilla, el primer domingo de Julio.

Contribuyen a este auge y prosperidad su digno y virtuoso párroco don Camilo Alvarez Argüelles y su ilustrado y culto maestro nacional don Francisco Cossío.

Son hijos ilustres de este pueblo por el cual velan y protegen, don Aniceto Cutre y don Francisco Solares. Este, posee muy bien montada industria desnatadora que rinde utilidades considerables.

Su existencia ganadera actual está representada por 420 vacas, 90 cerdos, 80 asnos, 16 caballos, 200 ovejas y 2.600 gallinas.

Cuenta también con 78 casas, 48 hórreos, 7 bodegas, 7 cuadras, 1 lagar, 3 corrales, 8 paneras, 1 molino, 1 cementerio, 1 tendejón y una iglesia. Mide 5 kilómetros cuadrados de extensión.

Posée 20 fuentes públicas, varios abrevaderos siendo uno notable y bien acondicionado, construido por el vecindario y Ayuntamiento; y muchos lavaderos.

No obstante, se hace preciso que tanto los caminos rurales, como las fuentes, abrevaderos y lavaderos sean algo más atendidos poniéndoles en debidas condiciones como se merece este vecindario trabajador y productor.

La riqueza forestal es valiosa y se va replantando muchísimo, pasando de cien mil eucaliptos los últimamente plantados. Posée más de 40 pomaradas y rinde normalmente 402 pipas de manzana, con una elaboración de 180.869 litros de sidra natural. Son sus elaborados los siguientes vecinos:

	Litros
Aniceto González Cutre	18.336
Constantino Solares	8.634
Claudio García Fernández	3.600
Elvira Horrio Cordera	6.750
Fermín Granda Alvarez	15.413
Francisco Arce Solares	7.200
Francisco García Solares	6.750
José Manjón	4.950
José Fernández Ibasita	19.126
Juan Tuero Costales	787
Manuel Solares Tuero	9.675
Manuel Fernández Fernández	13.162
Manuel Tomás	9.675
Modesto García	3.262
Rafael Viñes Gallinal	23.962
Ramón Fernández Gallinal	16.987
Santos Tomás González	12.600

Total de Litros. . . . 180.869

Tiene una hermosa Escuela nacional mixta, construida por el Ayuntamiento y el vecindario, patrocinados por los señores Cutre y Solares. Como edificios notables pueden señalarse la Escuela y el Palacio Cutre.

Tiene la carretera o ramal a la de El Puntal y varios caminos.

Cuenta con dos buenos establecimientos comerciales, y como la totalidad del Concejo aspira a la construcción del Ferrocarril, que sería la multiplicación de su riqueza y de su rendimiento.

La iglesia de *San Andrés* ofrece muestras de su primera construcción bizantina, tanto en la calada ventana de la fachada como en otras laterales; y es antigua una capilla cerca de la morada de Huera, no lejos de la de Llamas, perteneciente a la casa de Posada.



BRECEÑA

La cúspide, Altura orlada de frondosidad y vegetación. Por donde quiera que extendemos la vista contemplamos la grandiosidad del paisaje; la belleza de los panoramas múltiples y la asombrosa riqueza de sus montes; *La Loma, La Cruzona, El Magostero*... con sus verdes laderas y sombrías, con sus millares de árboles corpulentos y grandiosos, sirviendo de dosel y de camarin a sus barrios Breceña, Buslaz, Cueto, Infiesta, Novales, Pando, Seli y Vallina.

Córrese entre altonazos y frondosos y estrechos valles sus 6 kilómetros, feniendo al Norte, al Busto; al Sur, Viñon; al Este Rales, y al Oeste, Coro,

Por sus montes y camperas ricos en pastos véñse sus 800 vacas, 140 cerdos, 140 asnos, 6 caballos, 240 ovejas y más de 2.000 gallinas.

Sus tierras laborables que suman varios millares de hectáreas, producen matz, trigo, habas, guisantes y hortalizas; sus huertas y laderas cereza, ciruela, albaricoque, *blescos, prunos* y manzana, contando con 140 pomaradas que producen una cosecha de 383 pipas que da lugar a una elaboración de 172.331 litros de sidra; y con más de un millón de árboles, nogales, castaños, cerezos, álamos, robles y abedules; esta abundancia maderable hace que sus 750 habitantes se dediquen a más de la agricultura, al cuidado y aprovechamiento de maderas.

Este pueblo, de admirable posición topográfica, dispone de más de 100 fuentes de hermosa agua potable, 30 abrevaderos naturales y 12 lavaderos.

La riqueza de este pueblo es asombrosa. Su río produce riquísima trucha y anguila. Y ha adquirido fama peninsular la renombrada fábrica de quesos de don Constante Riera.

Sin embargo dispone de una carretera más ímima; y de medianos caminos rurales.

Dispone de tres establecimientos mixtos. Tiene bonita Iglesia parroquial, donde se cele-

bra su concurrida y típica romería de San Pedro, el día 29 de junio.

En Buslaz, tiene una *capillita* de dulce tradición.

Posée dos Escuelas nacionales: niños y niñas, las cuales fueron construídas por el Ayuntamiento, el pueblo y la cooperación monetaria de los hijos de la localidad don Casimiro García, don José García, don Laureano García, don Modesto Tuero, don Nicanor Venta, don Constantino Riera, don Laureano Cabañes, don Bernardo Mediado y don Ramón Alonso.

Cuenta con 149 casas, 59 hórreos, 8 bodegas, 16 lagares, 119 corrales, 16 paneras, 1 cementerio y una iglesia.

Este hermoso, rico y bello pueblo, a más de la aspiración general del Ferrocarril, aspira y con justicia, a que se le proporcionen vías de comunicación, y como urgente se le acondicionase la actual.

Ni pueden ser más modestas las aspiraciones, ni más justas.

Los vecinos que elaboran la sidra de esta parroquia son los siguientes:

	Litros
Antonio Cayado Corrales	1.125
Antonio Tuero Huerta	7.762
Bernardo González Mieres	3.150
Bernardo Venta y Venta	4.275
Bernardo Rosales Busto	6.750
Bernardo Vallín García	9.225
Bernardo González Rosales	4.050
Casimiro Fresno Prida	2.700
Casimiro Oro Prida	6.750
Carolina González Venta	5.625
Constantino Pidal	3.600
Cándido Fuente González	2.138
Constantino Madiedo Otero	5.288
Esteban Sánchez	1.350
Emilio Cueli Madiedo	2.250
Francisco González Vega	1.800
Francisco Venta Vallín	2.400
Francisco González	4.300
Francisco Pereda	3.825
Filomena García Rubto	10.688
Genaro García Amaudi	4.950
Isidoro Martínez Obaya	3.150
Isidoro García Rubio	4.050
José Venta Ortal	1.800
José Cueli Pérez	3.600
José Tuero Huerta	12.497
José Fresno Venta	3.275
Manuel Prida Vega	6.975
Manuel Figaredo García	8.765
Manuel Alonso Cuesta	1.125
Nicanor Llera Pedrayes	5.288
Rosendo Venta	4.050
Ramona Venta Nava	5.400
Santos Méndez Oro	6.300
Saturnino González y González	7.630
Vicente González Vega	600
Vicente Obaya Busto	1.575
Viuda de José Vega	2.250
Total de Litros.	172.331

Fábrica de Quesos

— DE —

CONSTANTINO RIERA

BRECEÑA

Un hombre de ingenio industrial don Constantino Riera, que entiende que la riqueza ganadera del país debe aprovecharse en todo lugar, tuvo la feliz idea de montar y desarrollar esta remuneradora industria de «Quesos», artículo acreditadísimo por su delicada pureza y sus cualidades nutritivas, producción de reconocida excelencia en los mercados españoles. Breceña con su «Fábrica de Quesos» sabrosos y de gusto refinado ha cimentado en la provincia su renombrado crédito por lo que D. Constantino Riera, debe estar orgulloso.

BUSTO

Dilimitado por la carretera de Villaviciosa-Aguiera, está El Busto custodiado por el norte, con Miravalles; por el sur, con Breceña; por el este, La Magdalena; y por el oeste, con Santa Eugenia. Ocupa unos seis kilómetros cuadrados; y viven en su poblado 233 habitantes, repartidos en los barrios del Busto, Bayones y Castiello. Regenta esta parroquia el presbítero D. Marcos Busto; y posée a más de la Iglesia parroquial una *capilla*; su fiesta y romería, se celebra el segundo domingo de octubre en honor de la Virgen del Rosario. Cuenta como hijo predilecto al difunto Obispo de Ciudad-Real, Ilustrísimo Sr. D. Casimiro Piñera Laredo.

Sus habitantes, en mayoría labradores, disponen de unas 139.000 hectáreas de terreno dedicado casi la totalidad al cultivo, de maíz, trigo patatas, habas y hortalizas; posée bastante arbolado y cuenta 79 pomaradas, con una producción de 97.323 litros de sidra; posée 211 vacas, 48 cerdos, 43 asnos, 3 caballos, 14 ovejas y 500 gallinas. Entre los antiguos aperos de labranza, se han introducido arados modernos y a más de los abonos modernos se van empleando con resultados beneficiosos los de composición química.

El pueblo es sano, cuenta con tres fuentes públicas, dos abrevaderos y un lavadero. Cuenta en las Américas con la mayoría de su juventud.

Cuenta también con 66 casas, 24 hórreos, 9 bodegas, 11 cuadras, 17 corrales, 11 paneras, 2 molinos, 2 establos, 3 cabañas, 1 pocilga, 1 cementerio y una iglesia.

Posée regulares caminos vecinales y dispo-

ne de una Escuela nacional, que nos ha llenado de dolor. Hemos visto en este local inadecuado, cobijados más de 50 niños y nos ha dado pena.

No es misión de este *Libro* tratar de cuestiones de índole administrativa; pero nuestro deber de cronistas nos obliga a hacer una llamada respetuosa y enérgica al Ayuntamiento y al vecindario. Locales-escuelas como el que nos ocupa, son inapropiados para Villaviciosa, en cuyos pueblos es tendencia general y acrisotada disponer de buenos y sólidos locales donde el niño concurre con placer y alegría.

El Busto, es el pueblo del concejo donde existen más analfabetos; hemos preguntado las causas, y los preguntados han tenido la misma contestación: «Las pésimas condiciones del local». No nos extraña que los niños vayan rebacios a las clases; que los padres procuren evitar a sus hijos la estancia en un lugar peligroso para la salud y para el gusto, y que los Maestros huyan, cuando puedan, de este barracón que amenaza a ruina y es foco de infección.

Y creémos haber dicho bastante y suficiente. Las autoridades y los vecinos están obligados a reparar este defecto importantísimo, si; hasta acabar con él... Pero es necesario, imprescindible y urgente la construcción de un nuevo local, sólido, higiénico, capaz y alegre.... Después cúmplase la ley.

—Elaboran sidra en esta parroquia los vecinos siguientes:

	Litros
Andrés Aguiloché	4.950
Anastasio Hévia	2.250
Alonso Aguiloché	450
Bernardo Otero Covián	12.150
Casimiro Toyos Pando	2.475
Eulogio Sariego Cortina	4.500
Enrique Sariego Migoya	6.075
Francisco Cortina González	3.600
Francisco Toyos Lueje	10.050
José Alvarez Quintes	4.725
José Alonso Noriega	2.925
José Madiedo Agüera	5.850
José Madiedo Fernández	8.075
Juan Noriega	3.600
Manuel Torre Noriega	6.300
Margarita Rosales	3.600
Portala García Venta	1.800
Plácido Agüera González	2.700
Ramona Rosales Cueli	6.075
Salvador Toral Liñero	3.375
Vicente García Venta	1.800

Total de Litros. 97.325

CAMOCA

Tiene al Norte a Grases; al Sur a Valdebarcena; al Este, Amandi; y al Oeste, Ambás. Es este el pueblo de Villaviciosa cuyas tierras se titulan locas por su fecundidad y dispo-

sición para la producción; sin embargo estamos en el poblado de la indolencia y de la apatía. Las actividades humanas van al paso lastimoso de los siglos pasados de pobreza y ruina. La agricultura se practica con una rutina escalofriante; el arbolado desaparece por *construcción* y no se replanta, empobreciéndose sus bosques y disminuyendo su riqueza forestal en una forma alarmante y triste. Las gentes no conocen más frutas que la castaña y la manzana y estas en cantidad natural y espontánea, sin que el hombre ponga los medios precisos para su conservación y mejoramiento.

Sus habitantes fríos y apáticos, marcan una característica opuesta y muy diferente a los del resto del concejo. Carecen de vías de comunicación regladas; sus fuentes abandonadas; no tienen abrevaderos ni lavaderos y la indolencia general es vergonzosa.

Fundado este pueblo antes del año 1542, posee una población de 300 habitantes y su Iglesia antigua y digna de estudio, fué trasladada de lugar.

Se han distinguido en esta localidad el P. Félix de Areces, fraile exclaustrado de Villaviciosa, hombre de talento y genio vivo; don Angel Canella, elocuente orador que fué senador del Reino y don Manuel Tomás Alvarez, hijo de Villaviciosa y famoso organista.

Son hijos distinguidos de Camoca, don Genaro Acebedo Caso, Presidente de la Sociedad Asturiana de Beneficencia de la Habana; el acaudalado «Cabianés», de Méjico, y el Sr. Acebedo que ha demostrado gran interés por su pueblo natal.

Su ganadería actual es de 232 vacas, 75 cerdos, 50 asnos, 10 caballos, 30 ovejas y 1750 gallinas.

Es renombrada su única fiesta-feria que se celebra el primer domingo de Octubre en honor de Nuestra Señora del Rosario, a la que acuden multitud de personas y donde las compra-ventas del lino son famosas y de mucha consideración.

Cuenta con una mina de yeso que se explota en pequeña escala, por falta de comunicaciones.

Tiene una Escuela nacional mixta servida por la ilustrada y culta maestra doña Consuelo Zapatero. El edificio fué construido por el Sr. párroco y el pueblo. Carece de casa-habitación.

En el Llano existe una *capilla* propiedad de la familia Cavanilles.

Sus barrios son: Camoca de Abajo, Camoca de Arriba, El Llano, Peruyero y Tonquera.

Cuenta con 64 casas, 31 hórreos, 4 bodegas, 11 cuadras, 4 lagares, 6 corrales, 6 paneras, 1 capilla, 1 cementerio, 5 cubiles, 1 pajar, 1 cabaña y 1 iglesia. Tiene de extensión 4 kilómetros cuadrados.

Dispone de la carretera general, en la que tiene un establecimiento comercial mixto, que con otro establecido en el interior del pueblo abastecen al público de lo más necesario.

Las aspiraciones de este pueblo, con ser muchas las necesidades, no se manifiestan. Ha



Camoca.--Vista general.

de ser el cronista quien por humanidad y por regionalismo, se permite formularlas condensándolas en pocas palabras: Vías de comunicación, fomento cultural y *reconstrucción* de vida social a tenor con la marcha progresiva de los pueblos. Este es uno de los pueblos en que el Ayuntamiento, la Diputación y el Estado, deben proteger por bien general y para hacer desaparecer el estado lamentable en que se halla este vecindario, cuya vida está muy lejos de la moderna y necesaria y precisa de una sociedad medianamente civilizada.

—Los vecinos que elaboran sidra en esta parroquia son los siguientes:

Anastasio Carniado
Angel Acebedo

Litros
9.675
10.125

Bernardo Solares Fernández	11.249
Cármén Alvarez Valencia	10.975
Carlos Carniado Ballina	2.025
Dario Ballina	5.949
Esteban Solares	7.424
Feliciano Solares Fernández	2.925
José Solares Crespo	14.062
José Carniado Ballina	15.300
José González Solares	8.550
José Ballina Solares	18.000
Matilde de la Ballina	17.774
Manuel García Fernández	1.800
Manuel Acebedo Barredo	6.975
Nicolás Acebedo	3.487
Raimundo Cobián Valdés	8.550
Viuda de Joaquín Ballina	11.700

Total de Litros. . . 166.545

CAZANES

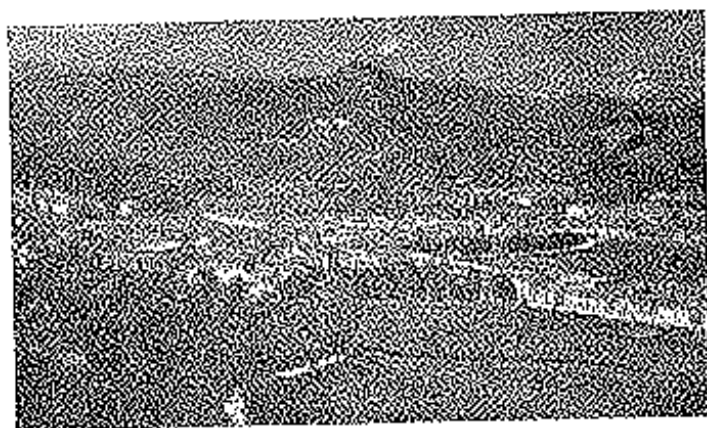

Vista general de Villaviciosa.—Al fondo el pintoresco pueblo de Cazanes, con su hermoso palacio de Sorribas.

Está a la vera de pintorescas colinas, resguardado por los montes de La Cobertoria y de San Justo, y rodeado por sus hermosos barrios de Cazanes, Cobertoria, Mieres, Abayu, Oriyés, Sorribas y La Vega.

Limita al Norte con San Justo, al Sur con Amandi, al Este con Villaviciosa y al Oeste con Grases y Camoca.

Tiene 4 kilómetros cuadrados de extensión y cuenta con 390 habitantes.

Celebra solemnes y tradicionales fiestas y romerías los días 15 de Agosto y Septiembre en honor de «Fuencalayu» y «El Cristo de Cazanes», respectivamente.

Regentan este pueblo como cura párroco, el virtuoso sacerdote D. Antonio Alvarez y como

Maestro nacional D. Jesús Busto Vega.

La agricultura y la ganadería han alcanzado extraordinario desarrollo; sus hombres emplean en grandes cantidades abonos químicos y las más modernas y perfectas maquinarias.

Así han conseguido abundantes cosechas recogiendo de toda clase de gramíneas, legumbres, tubérculos y hortalizas propias del país; sus pastos abundantes les permiten sostener 329 vacas, 60 cerdos, 12 asnos, 6 caballos, 80 ovejas y 2000 gallinas.

Cuenta también con 88 casas, 51 hórreos, 2 bodegas, 13 cuadras, 3 paneras, 1 iglesia, 1 cementerio, 3 capillas y 1 lagar.

Ultimamente se han plantado más de medio millón de eucaliptus y cuenta, a más de su buena cantidad de castaños, nogales, cerezos, perales, pescales, y árboles maderables como el álamo, el roble y el abedul, de cuarenta hermosas pomaradas que rinden normalmente 241 pipas de sidra, con una elaboración de 108.328 litros.

Son sus elaboradores los siguientes vecinos:

	Litros
Aquilino Valdés Obaya	6.862
Antonio Fernández Palacio	7.660
Celestino Tomás	18.971
Francisco Carniado	40.285
José Carrio Gonzalez	3.060

Marcelino Moreno	11.250
Maximino Covián	2.700
Manuel Miranda	17.550

Total de Litros. . . . 108.328

Cuenta con 5 fuentes públicas, 2 abrevaderos y 2 dos lavaderos.

Ha reedificado bastante y en estos seis últimos años ha construido un buen edificio.

Es aspiración local la dotación y arreglo de caminos y fuentes; que se les facilite el importante servicio de Correos, aunque sea por medio de peatón del que carecen, y que se instale luz eléctrica y teléfono.

Su industria, aunque importante y valiosa, se reduce a la elaboración de sidra.

Posee una Escuela nacional mixta que fué hecha por cuenta de don Obdulio Fernández Pando.

Tiene las capillas de Buencaleyú, San Cipriano en Abayu y la de Sorribas.

Como edificio notable en cuya fachada ostenta un antiguo escudo de armas, puede notarse la casa que habita don José Fernández.

Carece de carreteras y sus caminos están en pésimo estado.

El agua de que se surten es muy buena, pero está muy lejos del lugar.

CARDA

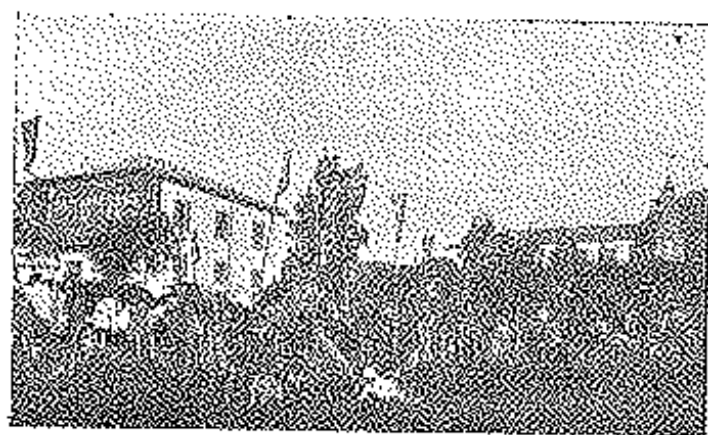

Escuela, Iglesia y campo en típica romería

Aquí está el pueblo humilde y trabajador que ocultando su nombre, en su demarcación se levanta la antorcha soberana que ha llevado el nombre glorioso de Villaviciosa industrial a todos los ámbitos del mundo.

Pueblo bello y productor cuya campiña es el eden vegetariano que seduce: al Norte, la Ría de Villaverde sugidora y tranquila; al Sur, Miravalles blanco y poético; al Este, Tornón, nido de literatos y de valientes, y al Oeste, la sin par Villaviciosa y el legendario Fuentes.

Sus 4 kilómetros cuadrados de extensión son un hermoso jardín donde la mano del hom-

bre ha saneado y colaborado con la Naturaleza, hasta convertir a su terreno *llamargoso* y bajo en un vergel de producto y de riqueza. Tiene tres barrios denominados Las Callejas, Carda y Montoto; 223 habitantes, cultos y trabajadores que saben sacar de la tierra el jugo precioso de sus frutos de huerta, que representa una riqueza halagadora. Este pueblecito, es cuna originaria de un preclaro barón que a través de los años y en lucha constante con su espíritu patriótico y su corazón noble y bueno puso su nombre a una altura dignísima que hermanado al de nuestra amada España, llegó a conquistar honores y

grandezas en la *perla de las Antillas*: este esclarecido publicista y sabio maestro del periodismo fué D. Nicolás Rivero, ilustre Director de «El Diario de la Marina» de la Habana, quien por su obra monumental fué distinguido por S. M. el Rey D. Alfonso XIII, con el título de Conde de Rivero.

También son hijos distinguidos don Rosendo Fernández y don Bernardo García.

Han alcanzado simpática popularidad Manuel García (a) *Gatuna* y Francisco Rubio, *Pachón de la Torre*.

Es famosa y concurridísima la fiesta-romería que en honor de Nuestra Señora del Carmen se celebra en julio. Regenta esta parroquia, el virtuoso sacerdote D. Manuel García; y a más de la iglesia parroquial, cuenta con las capillas de *Montoto* y *Santa Lucía*.

Tiene una Escuela nacional mixta a cuyo frente se halla la ilustrada y culta maestra Srta. Rogelia Palacio Alvarez.

La Escuela está instalada en un hermoso edificio que fué construido por el vecindario con notable ayuda de D. Vicente del Villar y por la Sociedad «El Gaitero».

Como edificios notables cuenta con la Escuela, la Iglesia y la acreditada fábrica de sidra «El Gaitero».

Dispone de vías de comunicación terrestre, la carretera general Gijón-Ribadesella y varios caminos y fluvial la Ría de La Espuncia.

Cuenta con dos establecimientos mixtos de don Manuel Galan y doña Rogelia Bedriñana, y su industria importantísima es la sidra y gaseosas.

La agricultura está admirablemente atendida, empleando sus gentes, medios, procedimientos y aperos modernísimos; consecuencia por la que sus cosechas variadas y abundantes, ponen a este pueblo a la cabeza de los del distrito.

Su ganadería actual es de 300 vacas, 90 cerdos, 40 asnos, 10 caballos, 80 ovejas y 1.500 gallinas.

En tan pequeña extensión cuenta con 40 pomaradas, que rinden una producción normal de 255 pipas de manzana y una elaboración particular de 114.712 litros de sidra. La riqueza forestal es notable; recientemente se han plantado 2.000 encañitos, y tanto en el monte *Cubera*, como en sus huertas y plantíos posee nogales, cerezales, pescales, perales, prunales, ciruelos, castañales, carapanales, emparrados, etc., etc., cuyas frutas admirablemente cultivadas gozan de renombrada fama.

Tiene diez lagares de vecindad y recoge toda clase de semillas y hierbas propias de la región. He aquí los nombres de los elaboradores de sidra:

	Litros
Constantino Rimada	13.786
Eusebio Bedriñana	13.500
Francisco Bedriñana	8.550
José Rivero García	6.187
José Riva Liñero	15.425
Leonardo González	4.500
Manuel Pedrayes Rivero	9.986
Manuel Rivero Fernández	20.626
Pedro Bedriñana Barro	7.200
Rafael Cuesta Quintes	14.962

Total de Litros. . . 114.712

Cuenta también con 46 casas, 23 hórreos, 5 bodegas, 8 cuadras, 1 corral, 3 paneras, 2 capillas, 1 cementerio, 2 iglesias, 1 lavadero, 1 maceo y 1 barracón.

La aspiración de este vecindario es el conseguir el establecimiento de dos escuelas unitarias; la reparación de sus actuales caminos; acondicionar sus seis fuentes, sus cuatro abrevaderos y sus seis lavaderos públicos y como aspiración máxima la construcción del Ferrocarril.

* *

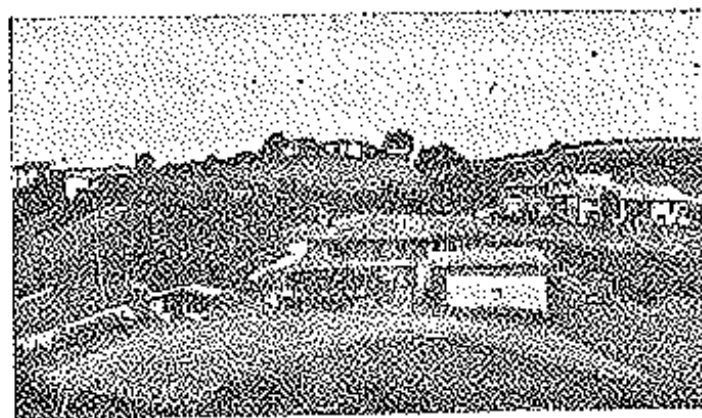

Brecaña.—Vista parcial.

CELADA

Limitado al Norte por Amandi; al Sur, por Fresnedo; al Este, por Santa Eufalia (Cabras), y por el Oeste, por Valdebarzana, se halla este pueblo cuya tradición histórica se remonta a los oscuros tiempos del siglo V-VI.

De 9 kilómetros cuadrados de extensión, este pueblo figura en la historia como uno de los «Cotos» o Municipios establecidos en la antigüedad, reforma política que ha servido y sirve de idealidad perfecta del buen régimen de los pueblos.

Salvo la alteración de nombres en el transcurso de los tiempos, se conserva admirablemente una cédula que dice: «El «Coto» o ayuntamiento propiedad de Pedro y Miguel de Colunga concedido graciosamente por el Rey D. Enrique II, D. Juan I y D. Enrique III, su hijo, en el año 1366, llamado «Coto de Poreño»; en el año 1399 fué vendido el Coto de Poreño a Diego Meléndez Valdés—por Fernando Fernández—y el año de 1458, vendió otro Coto al Chantre dou Rodrigo de Hevia, Pedro Menéndez—».

En la actualidad, este bonito pueblo está formado por los caseríos y barrios de Arcenollo El Caleyo, El Camino, El Campo, Carcabada, Celada, Espina, El Monte, el Palacio, Rali, Rotella, Singla y Poreño; su población de 800 habitantes, se dedica a la agricultura y a la construcción de madreñas.

La parroquia Celada y su hijuela Pandenes, tiene por barrio principal, por tradición y núcleo de población a Poreño.

Cuenta con dos establecimientos mixtos; varias fuentes públicas, 5 abrevaderos y 5 lavaderos; abundante en aguas, dispone de varios molinos, que productivos y necesarios, irán desapareciendo por el establecimiento de otros movidos por energía eléctrica, adaptándose así a los modernos tiempos.

Al situarse en este pueblo, rico en arbolado; disponiendo de una situación ventajosa, de clima apropiado, nos hemos creído separados del resto del concejo de Villaviciosa. Este pueblo, por condición inexplicable, es el más abandonado en vías de comunicación: caminos rurales intransitables; caminos vecinales deterioradísimos y sin una mala carretera....., las actividades de estos habitantes, se estrechan ante la imposibilidad de exteriorizarse. Sin embargo, aislados, sepultados en el recinto de sus labores agrícolas y ganaderas, se desarrolla y aspira a su mejoramiento.

Abunda el arbolado en Celada; los demás poblados, especialmente Poreño, forman hermosas extensiones de tierras laborables; extensiones que piden por higiene y por riqueza propia, una rápida repoblación forestal. El *erontista* que cifra grandes esperanzas en la labor cultural de los Maestros nacionales, aprovecha estas columnas para indicar a los regentes de las Escuelas de Celada y Pandenes, la conveniencia de organizar anualmente la *Fiesta del Arbol*, en la que no solo niños, sino el vecindario sembrase y plantase crecido número de árboles que enri-

quecerán el poblado y harán que los llamados a mejorar los pueblos, acudan reparando caminos y abriendo puertas de comunicación a pueblo tan necesitado: «El más necesitado del Concejo».

Estos vecinos que luchan con fuerzas propias, poseen 474 vacas, 183 cerdos, 140 asnos, 25 caballos, 250 ovejas y 7500 gallinas.

Asimismo cuenta con 150 casas, 55 Hórreos, 2 bodegas, 93 cuadras, 2 lagares, 20 paneras, 3 chavolas, 3 molinos, 1 cementerio y una iglesia y varias capillas.

Sus 45 pomaradas, rinden un producto de 58,008 litros de sidra natural, que unido a sus abundantes cosechas de maíz, trigo, patatas, le-



Una quintana de Poreño.

gumbres, hortalizas, nueces y castañas, les permite vivir ventajosamente; los vecinos de Celada, única que dispone de arbolado, exportan bastante cantidad de madreñas, industria menor que les produce buen rendimiento.

Los vecinos que elaboran el *sabroso néctar* en este productivo y pintoresco pueblo, son los que siguen:

	Litros
Bernardo García y García	6.526
Bernardo Fernández Rivero	6.300
Daniel Ramos Villar	1.125
José Miyar García	11.700
Luis Llera Pando	6.750
Marcelino Prida Pérez	7.608
Mamuel Arenas Ortiz	3.600
Mamuel Vega Ballina	1.800
Pedro Busto Vega	8.325
Saturnino Cardín	4.274

Total de Litros. . . 58.008

Dispone de la iglesia parroquial y de su filial de Pandenes, con una capilla sin culto «La Candelera». Celebra una renombrada romería del Rosario el primer domingo de Septiembre.

Regentan sus iglesias D. Ramón Fernández y sus Escuelas doña América Vazque.

Aquí, en antiguos tiempos, existió un monasterio de Templarios o fundación semejante de la que todavía se encuentran vestigios; cerca se extiende el coto de Porel, que hemos citado, el cual fué señorío jurisdiccional de los Hevia, señor que hospedó al Emperador Carlos I, y cuyas generaciones sucesivas llegaron a puestos encumbrados de notable significación regional.

**

CORO



D. Bernardo Solís.

Contemplado por Miravalles hacia el Norte, y teniendo al Sur, Lugás; al Este, Breceña y al Oeste, Puentes, está Coro difundido por los ricos y frondosos montes de *Cubera*, *Pefia Cordera* y *Pico de Carmiño*.

Con una extensión de 9 kilómetros cuadrados, posee su tercera parte de tierras a labor y un arbolado joven y prometedor que alcanza a varios millones de ejemplares.

Sus 490 habitantes, en mayoría labradores de producción intensa, cosechan maíz, habas, fréjoles, alubias, guisantes, trigo, lino, patatas, etc.; y de sus árboles castaña, nuez, peras, ciruelas, avellanas, y en una cantidad respetable manzana.

Tiene 60 pomaradas; recoje 444 pipas de manzana, y elabora 199.946 litros de sidra.

Los elaboradores de sidra en este simpático y atractivo pueblo, son los siguientes vecinos:

	Litros
Antonio Cabañas	6.523
Alejandro Fernández González	9.337
Bernardo Alonso Madiedo	2.925
Benito Otero García	9.450
Bernardo García Rodríguez	4.050
Casimiro Cabañas Vallín	7.650
Celestino Tuero Venta	8.550
Celestino Cortina Alvarez	9.900
Ceferino Peruyera Madiedo	16.762
Celestino Fernández	10.350
Francisco Busto Fernández	3.824
José Pereda Valle	10.125
José García Cabañas	3.600
José González y González	4.500
José García Fernández	6.300
Laureano Huerta Tuero	15.750
Maximina González Huerta	4.050
Modesto Cortina González	4.050
Maximino Miyar Solares	8.775
Manuel Pereda Venta	9.000
Manuel Cuadra Fernández	7.875
Raimundo Rodríguez	5.850
Santos Vallín Venta	15.000
Serafina Sánchez Pérez	6.750
Senén Venta y Venta	9.000

Total de Litros. . . . 199.946

Rico en pastos y pradería, cuenta con 446 vacas, 125 cerdos, 100 asnos, 20 caballos, 100 ovejas y 1500 gallinas.

Igualmente cuenta con 96 casas, 34 hórreos, 4 bodegas, 16 corrales, 8 paneras, 1 cementerio 3 capillas y una iglesia.

Cuenta también con 8 fuentes públicas, 4 abrevaderos y 5 lavaderos.

Su río produce trucha y anguila; y sus montes, mucha y variada caza.

Tiene bonita Iglesia parroquial y son juntamente veneradas sus capillas de *Lamames*, en *Cermucho*, *Martres*, en *Moratín* y *San Lorenzo*. Celebra las renombradas fiestas de *La Asunción* el 15 de Agosto y la de su Patrón Santo Tomás, en cuyos días es extraordinaria la concurrencia.

Posee una hermosa y moderna Escuela nacional mixta, con una matrícula de 80 niños, cuyo local fué construído por el Ayuntamiento y el vecindario; contribuyendo a su obra los señores don Francisco Suardiaz con 2.000 pesetas y los americanos don Bernardo Solís y don José Cabañas, con una fuerte suma.

En el año 1925, el Sr. Solís, contribuyó para reparar y ampliar el local con 10.000 pesetas e invirtió 2.657 pesetas para material escolar.

Estos rasgos de patriotismo, el pueblo los agradece y los recuerda con gratitud.

Tiene otros distinguidos hijos en América que pueden mencionarse, como don José Bernardo y don José Cabañas.

Han contribuído al florecimiento de Coro, los respetables sacerdotes don Constante Huer-go y don Ramón Fernández, y como Maestros

nacionales, los ilustrados señores don León Carrero y don Francisco del Rto.

Dispone de la carretera Villaviciosa-Anayo, y se enlaza por caminos rurales con sus barrios y caseríos Bustiello Cayado, Cermucho, Ceyanes, Madrera, Moratín, Piñera y Solares.

Este pueblo que siente ansias de redimirse, a más de ir, cada año, perfeccionándose en sus medios de trabajo; que multiplica sus 98 pomaradas; que elabora 199.946 litros de sidra; que va poniéndose a la cabeza de los productores en la industria de la madreña, que sabe trabajar y mejorar, aspira como la generalidad de los pueblos a la construcción del Ferrocarril, en el que cifra grandes esperanzas de mejora y riqueza, dados los yacimientos valiosísimos de minerales que encierra su sub-suelo; a más que con tal mejora comunicativa podrá desarrollar en mayor escala sus producciones agrícolas, ganaderas e industriales.

Santo Tomás de Coro, es un buen ejemplo más en esta región de la calificada arquitectura asturiana; puede verse por los restos y labores de gusto romano de su estimable ábside.

En esta localidad se han descubierto vestigios de un horno antiguo de fundición de metales, donde probablemente con acertada y estudiada excavación pudieran encontrarse muestras de lejata industria.

Aún se contemplan restos en ruinas del palacio de Goyanes, que perteneció a los Peón de la Mesada, y luego de los Valdés Quevedo.



CANDANAL

En las bases de los montes de *Peón, Orll y La Cabaña*, en un humilde y hermoso valle está este pueblo formado por los barrios y caseríos de Arganoso, Cabañas, Collado, Requejo y Santa Cecilia, cubriendo una extensión de cinco kilómetros cuadrados, limitando al Norte por Peón, al Sur, por Sariego; al Este, por Peón-Rozadas, y al Oeste, por *Río Seco-Sierras* (Gijón).

Formado por 780 habitantes agricultores y ganaderos, aprovechan sus hermosas arboledas y de sus maderas construyen gran cantidad de madreñas, *paxos*, cestos y macones que han invadido los mercados de Pola de Siero y Gijón, cuya industria representa un saneado ingreso anual que les resarce de la pobreza de sus campos. La agricultura practicada a usanza antigua, dominando los *aperos* rutinarios, el poco empleo de abonos químicos que podrían sustituir ventajosamente a sus escasos abonos naturales, sus tierras arrojan escasas cosechas que debieran multiplicarse con poco esfuerzo, ya que las condiciones climatológicas e hidrostáticas son inmejorables.

Sin embargo nótese marcada tendencia en mejorar sus medios y los vecinos reaccionan en sentido progresivo gracias a la labor constante y cultural que su Maestro nacional D. Angel Alvarez Roza y su virtuoso cura párroco D. Agapito Rodríguez Sánchez, apoyados por la ilustre familia de Menéndez y D. Ricardo Costales y hermanos, viene realizando con fé, constancia y tesón. Bien es verdad, que este pueblo lucha con el gran inconveniente de sus malas vías de comunicación que son un entorpecimiento notabilísimo.

No obstante, la ganadería es abundante y selecta, y actualmente cuenta con 544 vacas, 187 cerdos, 132 asnos, 23 caballos, 200 ovejas y 2.360 gallinas.

Su arboleda que se replanta con frecuencia, es abundante, especialmente en el monte El Orll, donde existen multitud de ejemplares de hermosos castaños y robles. Últimamente se han plantado medio millón de eucaliptos, y en breve, contará este pueblo con bellos y lucrativos bosques.

En la actualidad cuenta con 260 pomaradas, nuevas y excelentes, que arrojan un rendimiento normal de 359 pipas de manzanas, con una elaboración de excelente sidra natural de 161.627 litros.

Los vecinos que fabrican el *espumoso tiquido* en este «rincón» poético, son los siguientes:

	Litros
Alberto Sánchez	6.525
Alvaro de Arriba	6.950
Angel Suárez	8.575
Avelino González Covian	9.000
Antonio Menchaca Sánchez	12.210
Bernardo Sánchez Costales	1.575
Francisco Santaeugenia	2.476
Francisco Castelles Samartino	7.650
Faendo Santaeugenia Rubiera	5.400
Francisco Alvarez Rosales	6.075
Florentino Costales	5.625
José Costales Azcano	900
José Corriles	10.350
José Meana Sánchez	7.025
José Costales Argüelles	6.836
Joaquín Cabranes González	1.980
Leonardo Cuvillas Hernández	7.200
Manuel Sánchez Covian	3.750
Manuel Arce Meana	2.700
Manuel Sánchez Piñole	4.725
Olegario Piniella	7.425
Honorio Riera	10.350
Ramón Vigil Montes	1.350
Ramiro Suárez Menéndez	9.338
Ramiro Sánchez Alonso	2.250
Sabino Sánchez y Sánchez	8.550
Ulpiano de Arriba	3.150
Valentín Fano Rubiera	1.688

Total de Litros. . . 161.627

Actualmente está formado este pueblo con 143 casas, 71 hórreos, 7 bodegas, 18 cuadras, 11 corrales, 22 paneras, 4 molinos, 1 cementerio, 3 establos, una cabaña, una capilla y una iglesia.

Rico, en aguas, cuenta con más de cuarenta fuentes públicas, y dispone, a más de muchos naturales, de un abrevadero y un lavadero.

Es popular y muy concurrida la romería que en el mes de julio celebra en honor de Nuestra Señora del Carmen.

A pesar de las dificultades de transportes, en este año, se han reconstruido muchas viviendas y se han levantado de nueva planta tres hermosos edificios.

Son justas y son modestas las aspiraciones de este vecindario, ya que se reducen a la construcción de las carreteras a Pola de Siero y Villaviciosa; y decimos que son modestas, porque el cronista ha podido apreciar las apremiantes necesidades que tienen de arreglar de fuentes y lavaderos, de Escuela para niñas, reforma urgente ya que este numeroso vecindario no es posible puede ver atendida la enseñanza infantil con una Escuela mixta a la que acude un número de alumnos exajerado que hace imposible una disciplina racional y una labor fructífera: vías de comunicación, higiene y enseñanza; he ahí las bases fundamentales e imprescindibles para el renacimiento de los pueblos, para el adelantamiento progresivo de localidades, que como esta, cuenta con elementos de producción y de aptitud.

Es lamentable que sus minas de hulla, hayan tenido que suspender sus trabajos de explotación por falta de medios de transporte, cuando subsanada esta dificultad, sería una industria de riquísimos y saneados ingresos locales y provinciales. En su ameno y hermoso valle, nace el Río España, que a más de ser el caudal más importante del Concejo, produce abundante y riquísima trucha y anguila.

Recientemente se ha inaugurado el tránsito por la nueva carretera de Palacio la Portilla a La Presa, que en unión a la directa Gijón debida a la familia Menéndez, vienen a llenar un vacío de suma importancia en beneficio local.

También el Ayuntamiento y el vecindario, en colaboración de varias subvenciones, ha construido su hermosa Escuela nacional y en breve se inaugurará la en construcción para niños.

Cuenta con una hermosa *capilla* de los Menéndez; y son admirables los edificios conocidos por «Los Palacios», «Presa» y «La Portilla».

Dispone de dos regulares caminos vecinales que lo unen con Siero y Villaviciosa; buenos para ser transitados por caballerías y con poca carga.

Se han distinguido en esta localidad por su amor y beneficios hechos, la familia Menéndez; doña Amparo Costales, cuyo esposo fué diplomático, representando a España en Turquía; tan distinguida dama habita en el Palacio de la Presa, edificio notabilísimo por su antigüedad, por su construcción y por el arte que encierra.

Es notable y digna de admiración la hermosa fuente llamada «La Cueva», sita en el barrio El Caplón.

Este vecindario, no contaminado por el ambiente frívolo de la vida moderna, es noble y

hospitalario conservando puramente las costumbres y tradiciones de sus antepasados, por cuyas virtudes son dignos de admiración y de protección.

..

CASTIELLO de LA MARINA

Prescindiendo de la etimología de su nombre, bien podemos reconocer que le es apropiado.

Gustaban, en los antiguos tiempos, los grandes señores, aquella casta de cierta sangre igualada por la revolución, de situar sus palacios en las cúspides de sus más elevados montes, desde cuyos ventanales abiertos a todos los vientos, se daban el placer de contemplar de una *ojeada* sus dominios. Eran aquellos palacios construidos *ex-profeso*, *castillos* que a más de residencia y hogar, eran fortalezas prontas a defenderse de supuestos o reales enemigos.

Aquí está también el bello *Castillo* o Castiello de la Marina, tachonado por un cielo hermoso y cercado por un riente vivir natural, cuyos enemigos jamás podrán apoderarse de sus dominios, hermosos y ricos. Aquí no moran los caballeros de estandarte y sangre azul; aquí viven los caballeros de la humanidad y de la sangre roja, rica en glóbulos de ídem, cuyos brazos fieles ejecutores de sanas y educadas inteligencias, conquistan cotidianamente la gloria del bienestar y de la civilización con la honrosa profesión del trabajo y de la honradez.

Pero sus 717 habitantes, soldados de la agricultura y de la ganadería, también son gustosos de gozar y contemplar estos variados panoramas y estos sublimes paisajes que subyugan y embelesan: Montes todo verdor y florista, valles y vegas todo vegetación y producción, y elevaciones y montículos todo esbeltez y riqueza.

Al Norte Quintes, Quintueles y la Playa matizada de un colorido marítimo incomparable; al Sur, el severo y henchido Monte Cañedo; al Este, el unido y rico San Justo y Careñes, y al Oeste, los admirables poblados de Arroes y Quintes.

Extiéndese preñado en vegetación y en belleza en más de 4 kilómetros cuadrados, cuyos terrenos admirablemente acondicionados son vergel y son riqueza.

En este pueblo laborioso y cristiano se celebra en un solo día la festividad de su Patrón

San Juan y la Sacramental, a cuya romería He-na de clasicismo y tradición acuden todas las *marítimas* que es asegurar la concurrencia de una raza.

Regenta esta parroquia el virtuoso sacerdote D. José Pérez, y educan y enseñan a la infancia los ilustrados y cultos Maestros nacionales doña Emilia Acebal Tuero y don Epifanio Sánchez, quienes tras una labor, digna de encomio, han conseguido sin más protección que su propia labor, acabar con el analfabetismo, pudiendo asegurarse que en este pueblo se hace la vida normal y culta de los grandes pueblos.

Son hijos distinguidos, a los que el pueblo guarda gratitud, don Senén Turneño, ex-alcalde de Villaviciosa, don Herminio Valdés y don Emilio Tuya, Director del Banco Gijónés de Crédito.

La ganadería convenientemente seleccionada, en la actualidad se compone de 419 vacas, 150 cerdos, 125 asnos, 6 caballos, 90 ovejas y más de 2.000 gallinas.

La riqueza forestal es enorme y la clase de sus árboles todos aprovechables, en especial el castaño, pino, eucalipto y multitud de frutales.

Ultimamente se han plantado medio millón de eucaliptos. Sobresale su especialidad en el cultivo y establecimiento del pumar; cuenta con 375 pomaradas que rinden normalmente 2.250 pipas de manzana, con una elaboración de 1.012.303 de litros de sidra.

Los vecinos que elaboran el *sabroso néctar* en este productivo y pintoresco pueblo, son los que siguen:

	Litros
Anselmo Pardo	49.750
Alfredo Caso	12.150
Arsenio Valdés	10.550
Anacleto Buznego	15.300
Adolfo Álvarez Tuero	13.275
Baldomero Céspedes	11.400
Bernardo Sánchez Costales	6.350
Benito Ordieres González	17.325
Constantino Miranda Rivero	13.500
Dioniso Valdés	47.225
Dioniso Álvarez Tuero	36.000
Doroteo Valdés	16.690
Elvira Llera	11.600
Francisco Ordieres	8.325
Fauslino Covián	21.290
Felisa Covián	12.450
Francisco Céspedes Acebal	23.650
Francisco Álvarez Costales	12.600
Gervasia Llera	6.975
Guillermo Tuero	14.850
Genoveva Villaverde	12.650
Gerónimo Alonso	9.450
Isidoro Pardo	32.400
José Castro Álvarez	16.475
José Meana Valdés	18.742
José Caicoya	4.500
José Ordieres Fernández	15.075
José Solares Villazón	14.512
José Pardo	20.026
Josefa Céspedes	5.400
José Moris Costales	24.976

José Buznego	7.762
José Peón Céspedes	6.850
José Covián Miranda	7.125
Laureano Álvarez Nava	7.650
Manuel García Álvarez	18.000
Marcelino García	56.250
Mattias Acebal	7.876
Manuel Tuero Céspedes	22.378
Maximino García Pidal	14.625
Obdulio Céspedes	23.000
Rafael Álvarez Ordieres	11.925
Rafael Costales Céspedes	39.450
Ramiro Peón Céspedes	6.130
Ramón Covián Miranda	12.265
Rafael Ordieres	4.500
Senén Fernández Turneño	94.500
Segundo Sánchez	15.325
Tomás Villaverde	24.175
Viuda de Francisco Cueto	19.000
Viuda de José Antonio Álvarez	10.800
Viuda de Atilano Castro	18.500
Venancio Pidal Buznego	900
Viuda de Francisco Carrera	14.626
Victor Sánchez Miranda	16.084
Viuda de José Miranda	18.150

Total de Litros. . . 1.012.303

Agricultores conscientes y estudiosos, trabajan sus fincas empleando los más perfectos instrumentos y las más modernas máquinas agrícolas capaces de adaptación; poseen aradoras, sembradoras, removedora, regadora, etc., etc., y hacen recolecciones selectas de toda clase de graníneos, legumbres, hortalizas, plantas, farrajeras y reproducción de semillas. Estos labradores que conocen los beneficios que producen la constancia y el trabajo, saben también disfrutar en las horas de descanso de los goces científico-modernos y han sabido hacer compatible la rudeza de su labor diurna, con el goce espiritual de la lectura y la artística del *Radio-escucha* del que disponen.

Cuenta el pueblo con 12 fuentes naturales, dos abrevaderos y un lavadero; servicios insuficientes y que el Ayuntamiento de Villaviciosa debe subsanar; pueblos como estos de la marina, productivos y dignos, deben disponer de todos los medios necesarios que precisen para su total desenvolvimiento; esperamos que en breve este vecindario sea satisfecho en sus justas aspiraciones de disfrutar de abundantes y saneadas fuentes públicas, abrevaderos y lavaderos; así como esperamos que los llamados a realizarlo, atiendan a este noble vecindario en sus deseos de continuar la construcción, iniciada, de la carretera a su hermosa Playa, cuyo rendimiento superarla en poco tiempo las cantidades a invertir.

En estos últimos años se han reconstruido muchos edificios y en sus barrios Castiello, Barzana, Venta de las Ranas, La Florida; Torre Tejada, Piñole, Los Piñares y La Vega, se han construido de nueva planta siete hermosos edificios.

Es notable por sus pastos y arboleda el monte *Cañedo*.

Cuenta esta localidad con acreditados talleres y sierras mecánicas, cuyas industrias son propiedad de don Casimiro Valle y don Perfecto Alvarez.

Dada su situación costera y ribereña disfruta de toda clase de pesca tanto de mar como de río, siendo selectas sus truchas y anguilas.

Cuenta con dos Escuelas nacionales, niños y niñas; con una matrícula respectiva de 45 y 40 alumnos. Estos edificios han sido construidos por el Ayuntamiento y el pueblo, y con la colaboración de pequeñas subvenciones. Es de lamentar el estado deplorable en que se halla el local destinado a los niños, sin cielo raso, a *teja vana*, con el gran inconveniente de las filtraciones de fríos, vientos y aguas en perjuicio de la infancia inocente: esperamos que el Ayuntamiento repare este defecto; así como ordene la construcción apropiada de retretes independientes para el servicio infantil; lo pide la decencia, el hornato y la higiene.

Esta parroquia, goza de una *capellanía* consistente en una *misa dominical*.

Es notable por su construcción y belleza la Iglesia parroquial.

Dispone de las carreteras general Rivadesevilla-Gijón y de la Venta de las Ranas-Tazonas; sus barrios están unidos por buenos caminos vecinales. Cuenta con 4 establecimientos comerciales, propiedad de D. Manuel del Valle, D. Marcelino García, D. Santos Sánchez y D. José Pardo. Y aquí radica, la renombrada Fábrica de seda «La Reina Victoria».

Está servido por líneas de automóviles y diariamente goza del de una *cantoneta* a Gijón a cuya villa exporta gran cantidad de leche.

Tiene, en la *Venta de las Ranas*, cuartel de la Guardia Civil, cuyo puesto está servido por un cabo y cuatro números.

Por el pueblo pasa el histórico río *España* y de cuyo cauce se alimentan dos molinos de harina, que trabajan todo el año.

En «La Fueya» existe un profundísimo pozo con un pequeño lago de los que la tradición y la fantasía conservan varias leyendas.

Este pueblo está compuesto por 139 casas, 56 hórreos, 2 hodegas, 9 cuadras, 11 lagares, 12 paneras, 2 molinos, 1 cementerio, 1 iglesia, 1 tendejón, 2 solares y una cochera.

Son aspiraciones justas de esta localidad, la instalación de luz eléctrica y la construcción del ansiado Ferrocarril.

D. Francisco Caveda, menciona una inscripción sepulcral del siglo VIII, que atestigua la antigüedad del templo de *San Juan de Castiello*, que copió:

«HIC REQUIESCIT FAMULUS DEI
BONELLUS ABBA XV KALEN-
DAS OCTOBRIS ERA DCCCCIII.»

El nombre de la feligresía indica una fortaleza en la marina, y es curioso en ésta una laguna de ochenta metros de circunferencia y gran profundidad, donde se pescan sabrosas anguilas.

CAREÑES-VILLAVERDE

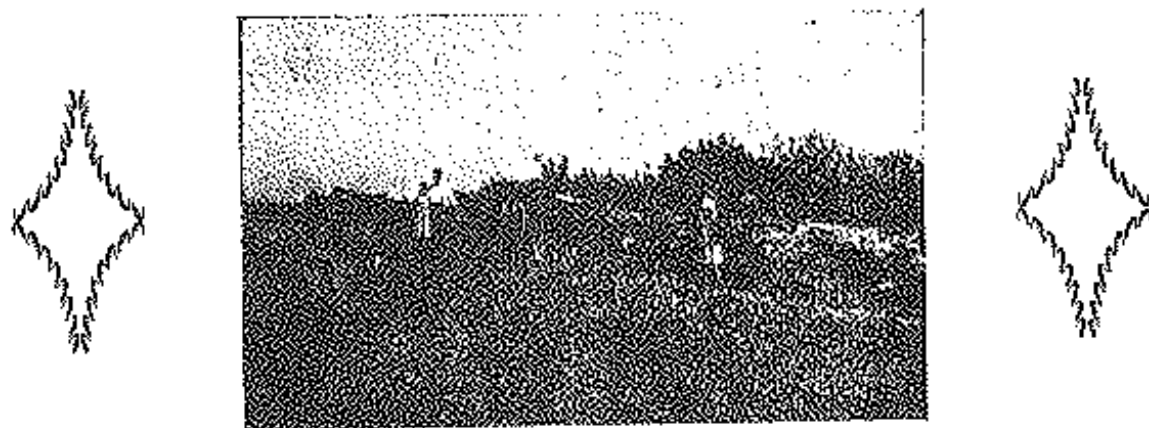

Careñes.—Una fuente en el campo.

He aquí dos parroquias que por la situación que ocupan pueden considerarse confundidas en un solo pueblo, por su característica y su indilimitado territorio; de posición topográfica envidiable, goza de vistas panorámicas sorprendentes y extraordinariamente bella su situación comunicativa.

Limita por el Norte con el mar Cantábrico, por el Sur, con San Justo; al Este, con Argüero, y al Oeste Castiello y Quintes.

Extiende sus posesiones por unos 9 kilómetros cuadrados y su población es de 642 habitantes.

Son famosas por tradición y concurrencia



Careñes.—Iglesia y Cementerio.

sus renombradas fiestas y romerías que celebra en enero y junio en honor de La Concepción, El Corpus y San Pedro.

Rigen los destinos espirituales, los virtuosos presbíteros don Candido Carrió y don Aurelio Corrales Rey, y dirigen la cultura local en sus respectivas Escuelas nacionales de niñas y niños, los ilustrados Maestros doña Filomena Alvarez y don Jesús Carballeira, quienes con una labor meritísima han conseguido extirpar el analfabetismo.

Rico en pastos y por el mejoramiento notable hecho en sus extensos prados, dispone de una buena raza de ganados, siendo en la actualidad su ganadería de 411 vacas, 95 cerdos, 70 asnos, varios caballos, 80 ovejas y 2.500 gallinas.

El poblado de Careñes está formado por 70 casas, 32 hórreos, 3 bodegas, 5 cuadras, 4 paneras, 2 molinos, 1 cementerio, 2 capillas y una iglesia. Y el de Villaverde por 79 casas, 45 hórreos, 6 cuadras, 9 paneras, 3 lagares, 1 cementerio, una bodega, una trastera y una iglesia.

Su riqueza forestal, aún contando con arbolado de todas las clases propias del país, sobresale en pinos y eucaliptos, habiéndose repoblado últimamente con más de 50.000 de estos últimos.

El vecindario, en su mayoría agricultores, emplean en abundancia abonos químicos y para sus labores van introduciendo los sistemas modernos y las máquinas agrícolas, recogiendo gran cantidad de granos, legumbres y hortalizas, así como sabrosos frutos de huerta. El pueblo y sus barrios Villaverde, Repudia, Sandin, Marianes, Carbayera y Silva; Atlán, Cerra, Escuentre, El Fresno y El Monasterio; se sirven de varias fuentes en malas condiciones, careciendo en absoluto de abrevaderos y lavaderos públicos.

Tiene 240 pomaradas con un rendimiento normal de 767 pipas de manzana, con una elaboración de 345.341 litros de sidra natural.

Los vecinos que elaboran sidra en Careñes, son los siguientes:

	Litros
Benito Balbín Hévía	14.875

Celestino Costales	14.850
Enrique Ordieres Alonso	15.075
Francisco Pérez	4.050
Francisco Morís Costales	13.500
Gerónimo Tuero Balbín	6.255
José Rivero Pérez	4.050
José Barredo Sánchez	10.350
Joaquín Pando	2.925
Marcos Fernández	1.800
Manuel Morís	33.850
Serafin Costales	22.050
Teotista Sánchez Morís	10.126
Valentín Pérez Costales	24.700

Total de Litros. . . 178.456



Los elaboradores de sidra en Villaverde son los que siguen:

	Litros
Arsenio García Duarte	7.650
Angel Ordieres Alonso	10.800
Bernardo Costales García	8.325
Benito Tuero García	7.500
Constantino Alonso Puerta	10.125
Estéban Costales García	8.550
Enrique Morís Cueto	16.875
José Pidal Buznego	18.900
José García Alonso	9.475
Joaquín Llera Palacio	4.610
José María García	6.300
Manuel Lozana Sánchez	2.250
Máximo Solares Céspedes	5.400
Manuel García Costales	12.150
Manuel Céspedes Ordoñez	9.450
Rafael Fernández Costales	17.600
Ramón Ordieres	11.025

Total de Litros. . . 166.885

La industria de mayor consideración es la construcción de madreñas, que si bien no rinde cantidad para exportar, suple con notable ventaja esta clase de gastos locales, ya que se hacen en suficiente número para servicio del vecindario.

Posée ricos y abundantes yacimientos de azabache, cuyos trabajos de explotación están en suspenso por carencia absoluta de medios de transportes.

Cuenta con dos Escuelas nacionales construidas por el Ayuntamiento, y con dos capillas, siendo la más notable la de *Calderón*.

Como edificios notables pueden señalarse el llamado de D. Vicente, en cuyas fachadas ostenta dos antiguos escudos de armas, muy significativos, y el palacio de D. José María Rodríguez.

Dispone de una carretera a Gijón y otra muy pintoresca a la Playa.

Se abastece en establecimientos comerciales bastante bien surtidos.

Este vecindario tiene pendientes dos problemas importantísimos: aguas y comunicaciones; dignos ambos de ser resueltos urgentemente, cuyas resoluciones reportarían incalculables beneficios locales y generales.

Esta localidad dió apellido a la distinguida familia del ilustrado sabio y catedrático ovetense D. Guillermo Estrada Villaverde.

* *

FUENTES



Escuelas del Patronato Sierra-Valdés.

Vigilado por el monte *Cubera*, en cuyas faldas se esconde la fantástica *Cueva del Moro*, rica en leyendas y en tradiciones pintorescas, se halla este pueblecito compuesto por los barrios *Ceceñes*, *Fuentes*, *Migoya*, *San Vicente*, *Tisorio* y *Las Vegas*, que colocados en pintorescos lugares, extienden sus tierras y sus campos en unos 6 kilómetros cuadrados.

Limitado al Norte por Villaviciosa; al Sur, por Coro; al Este, por La Magdalena y Miravalles, y al Oeste, por Amandi, se levanta curioso y observador como temeroso de que le roben sus bellezas. Tiene de población 342 habitantes, que en mayoría se dedican a la agricultura y ganadería y el resto a la construcción de madreñas, cuya industria han extendido y acreditado comercialmente hasta colocarla como una función importantísima, por sus saneados y valiosos rendimientos.

Este pueblo es visitadísimo con motivo de su tradicional y típica romería que se celebra el 6 de agosto en honor de San Salvador.

Regenta esta parroquia el virtuoso sacerdote D. José Martínez, y posée a más de la Iglesia parroquial, una bonita capilla llamada *San Ildelonso*.

Posée dos hermosas Escuelas niños y niñas, a cuyo frente se hallan los ilustrados y cultos Maestros doña María Asunción Barberá y

don José Rodríguez del Busto. Sus locales fueron donados por doña Teresa Sierra Valdés, hija de un distinguido señor, natural de Fuentes, don Manuel Sierra; dicha señora subvenciona estas instituciones anualmente y con frecuencia obsequia espléndidamente a los niños.

Es hijo distinguido don Senén Caveda (padre), y benefactores de la localidad, los americanos don Mariano, don Jesús, don José y don Dionisio Rivero Rivero; don Arcadio, don Manuel Jesús y don Angel Rivero Cueto.

Rico en pastos y prados que se van mejorando con abonos químicos, sostiene seleccionada ganadería, contando en la actualidad con 360 vacas, 140 cerdos, 3 caballos, 90 ovejas y más de 2.000 gallinas.

Este pueblo está formado por 61 casas, 30 hórreos, 6 cuadras, 5 lagares, 8 paneras, 1 molino, 1 cementerio, una capilla y una iglesia.

Su riqueza forestal está representada por varios miles de árboles especialmente castaño, nogal, roble, abedul, álamo, avellano y diferentes variedades de frutales; últimamente se han plantado más de diez mil eucaliptos, y posée 100 pomaradas convenientemente cuidadas que rinden normalmente 476 pipas de manzana, con una producción de 214.604 litros de sidra natural.

Los vecinos que elaboran sidra en este pueblo son los que siguen:

	Litros
Andrés Rivero Hévia	22.275
Celestino Rivero Hévia	8.775
Casimiro Rodríguez Barredo	22.813
Ceferino González	21.200
Dolores Cuesta Barredo	27.031
José Rubio Miravalles	10.024
Juan Rendneles	11.715
Juan Muslera Miravalles	9.262
Laureano Fernández Hévia	14.362
Manuel Sariago Alonso	23.612
Manuel Cortina Fernández	5.624
Manuel García Fernández	20.462
Manuel Rubio Arce	5.174
Pablo Vega Pedrayes	8.663
Rosendo García Barredo	3.712

Total de Litros. 214.604

Las fincas laborables se cultivan con bas-

tante intensidad, y recolectan de toda clase de frutos propios del país.

El servicio de aguas, está representado por ocho fuentes públicas, cuatro abrevaderos y tres lavaderos.

Durante los últimos seis años, se han construido tres hermosos edificios-viviendas y se han reformado muchos.

Fuentes, aspira con verdadero entusiasmo, a que se construya el ferrocarril, porque cree que esta mejora general reportaría incalculables beneficios, no solo para la región, sino también para la patria.

Como edificios notables pueden figurar la Iglesia, las Escuelas, el Palacio Caveda, propiedad de doña Dolores Cuesta, y el Palacio de «Los Viñones».

Dispone de la carretera general Villaviciosa-Sietes, y varios caminos que unen los barrios con el casco de población.

Se abastece la localidad en un establecimiento comercial bastante bien surtido en su clase mixta.



Fuentes.—Iglesia de San Salvador, antiguo Palacio de Caveda y paisaje.

Esta iglesia es un monumento notable, que data del siglo XI, y su hermosa capilla mayor ha sido en buen hora restaurada y limpiada por el celoso y entendido párroco D. Perfecto Palacio, haciendo también desaparecer mediano retablo, que ocultaba el fando, apareciendo así el complemento del gracioso y puro bizantino ornato de aquella fábrica.

El arco triunfal, sostenido por grandes columnas, ostenta en los capiteles grupos de animales, alguno de los que tiene una cruz entre sus garras, mascarones y otros adornos bajo trenzada cuefa que, prolongada, constituye y adorna bella imposta de donde aranca la baja bóveda de medio cañón. Del ábside cuadrangular, de buena sillería, resaltan en los muros laterales tres arquillos de medio punto en columnas de corto fuste y sencillos capiteles, toro y plinto, característicos de la época. asentadas en un rebanco; y son los arcos del fondo, algo más al-

tos, y todavía más el del centro, igualmente ornamentados, formando todo un encantador conjunto. El sencillo exterior presenta como única decoración una cornisa ajedrezada sobre ménsulas con animales, extrañas figuras y hojas. Todo denota la antigüedad del templo; pero, si no lo proclamara el estilo arquitectónico, los elementos epigráficos que en el siglo pasado descubrió allí en un arco tapiado de la entrada de la sacristía vieja el erudito D. Francisco de P. Caveda en unión del sabio médico Madiedo, dicen claramente la historia de este templo, consagrado en 1023 por el ovetense obispo Adeganeo, enriquecido con las donaciones del monje Pepico y otros donde se constituyó una casa de retiro o comunidad de presbíteros, por lo que fué llamada «Abadía», nombre que conserva una hlosa o prado contiguo. (Cañella).

Las inscripciones que publicaron Risco, Quadrado y Vigil, empezando la lectura por la



Puentes... Vista-Alegre.

pilastra de la mano izquierda y a lo largo de la imposta, dice así:

† In era... VIII^o... millesima. VIII kalds. junias, quos edificavit domum Dni. Didago Peppici et Mansuara et mater sua duma. Vistrildi, concedimus nos qui est ibi cum omnia hereditate et villa de Cembias propter remedium de animas nosas, et de pater meo Petrus, unde merucem cobani inveniamus ante Domine, qui fuerint ejusdem in isto loco sto. abitanti, de fillis, aut de neptis, aut de pelegrinis, aut de propinquis distribuanti illis elemosina in pauperibus vel in sacerdotibus propter remedium de animas nosas, e vivan illis in domo ipso... Rodenando presbiter titulabit.

En la Era 1059 (año de 1021) día 25 de Mayo. Nosotros Diego Pepici, y Mansuara, y mi madre D.^a Vistrildi concedemos a la Casa del Señor, que hemos edificado, lo que tenemos allí con toda su heredad, y la hacienda de Cembias para el remedio de nuestras almas; y la de Pedro mi padre, para que por ello hallemos delante de Dios el premio y la gloria. Y los que fueren siervos o esclavos o criados de los que habitasen este Santo lugar, o de sus hijos o nietos o bien parientes o extraños, distribuyan limosna entre los pobres o entre los Sacerdotes para el remedio de nuestras almas, y vivan con ellos en la misma casa : † : Rodenando Presbitero lo escribió.

En la jamba interior del mismo lado, se lee:

Et de isto que concedimus nos ibidem, si aliquis omo de gente aut potestate qui valuerit in terra aliquo inde tulerit, anatema sit, marenata, et cum juda traditore abeat partecibium in eternum damnatione: et si aliquis omne isto domu. Dni. in altero logare tradere ad aliquos... os nisque sedeat super sede, trada Deus. anima sua post parte de Judas, et esquo municatus jaceat foris illo in censo de Sto. Salvatore.

Y desde este tiempo (desde ahora) nos establecemos juntos en este lugar. Si algún hombre, que fuese poderoso en el país en gente de armas o en autoridad, quitase algo de él sea anathema Marenata, y sea participante con Judas el traidor de la eterna condenación; y si algún hombre entregase esta Casa del Señor en otro lugar a otros (dueños) siempre que no esté en pacífica posesión de su establecimiento entregue Dios su alma en tener parte con Judas y sea antes excomulgado, además de pagar aquella multa a San Salvador.

En la jamba interior de la mano derecha, está escrito:

† In era LXI post millesima. VI^o klds. marcias sacra bit baseliga ista dmo. Adegani ebscobo Ovetense sedis in ouore Sci. Salvatoris, et adivimus ibidem Sta. MariaVirg. et concedemus et damus nos in domo isto ego Didago Peppici et Mansuara illa villa de Vidriniana cum sua torquaria toda cesum vel regressum et servos III nominibus Menendo et Sendino, qui fuit de padre nso. Sarracino et de donna Scemena, et alia villa de Villaremedia, qui fuit de padre meo Petru et de madre mea Vistrildidi, prtr. remedium de animas suas et de animas nsas. unde merced.

En la Era de 1061, (año de 1023) día 24 de Febrero D. Adegani, Obispo de la Sede Ovetense, consagró esta Basílica en honor de San Salvador, a cuyo título agregamos al mismo templo el de Santa M.^a Virgen. Asimismo; donamos y agregamos a esta casa nosotros Diego Pepici y Mansuara la hacienda de Viltriniana con todos sus lagares, contribuciones, y rentas, y tres esclavos, cuyos nombres son Menendo y Sendino, que lo fué de nuestro padre Serracino y de doña Seemena (o Ximena). Donamos también la otra hacienda de Villaremedia, que fué de mi padre Pedro, y de mi madre Vistrildi, para el remedio de sus almas y de las nuestras, y que por ello, así ellos como nosotros, hallemos el premio y la

cobia inveniat illis e os. ante Deum, e de alio ppio. qui ipsas villas vel omnia causa de isto domu sco. tullere, anafema sit, marenata, et insuper pariet aurios talentos II.^{os} Scemeno Sarracini tes. Vermudo Sarracini tes. Froila Rodrici tes.

En la pilastra de la mano derecha, donde falta un gran pedazo, se lee:

Vocatum es... Sti. in loco isto qu... reliquias sunt recon... Salvatoris, Sti. Mica... Petri et Pauli, Sti B... Marina vir... boto feran ad Sto. Salvatore gr. de pane et ordario et piscato et s... devino Froyla Rodriguici conced. eretads. de Avolos de Parentes de rarrale in jus et in Sta. Sede de Sto. Salvatoris ppter remedium de animas usas. e Godesteo Lobon et germana sua Gonterodo concedemus usas. eretales, e Magito Remirici ppter remedium de anima suas manus usas. roboravimus.

Es admirable la cruz procesional. «Delicado trabajo de orfebrería, que data del siglo XII a juzgar por las letras inscripcionales en relieve. Es una gruesa cruz latina de madera revestida de chapas de plata cincelada y esmaltada con piedras preciosas y camafeos romanos, teniendo en el anverso fosco Crucifijo con la cabeza y el cuerpo rectos, abiertos los ojos, faldón pendiente de la cintura, brazos horizontales, escabel para los pies, cuatro clavos, corona mural—símbolo de triunfo o de majestad—y a los extremos laterales las figuras de la Virgen y San Juan y arriba un ángel con incensario. En el re-

gloria delante de Dios: El que de aquellas propiedades usurpe dichas haciendas o todas las cosas (o cualquiera cosa) de esta Santa Casa sea anafema, Marenata, y además pague dos talentos de oro. Scemeno (o Ximeno) Sarracini, testigo; Vermudo Sarracini, testigo; Froila Rodríguez testigo.

Los que poseyeren o cultivaren las haciendas, de que hemos hecho donación a esta casa, lleven en voto o en ofrenda mil medidas de pan *ordario ó piscato* (mil copines de pan de trigo o de fisga) y quinientas de vino. Froila Rodríguez concede las heredades de Rarrale, que hubo de sus padres y abuelos, en derecho y propiedad al Santo templo de San Salvador para el remedio de nuestras almas. Y yo Godesteo Loboniz y mi hermano Gonterodo concedemos nuestras heredades, como también Magito Resnárez para el remedio de sus almas. Y lo firmamos con nuestras manos.

verso aparece cordero celestial en un cuadro central, extendiéndose graciosos y salientes follajes por los brazos, que terminan con las cuatro figuras aladas: hombre, león, buey y águila, simbólicas de los cuatro evangelistas, sobre la votiva inscripción de Sancha Gonzalez, repetida en los extremos inferior, derecho, superior e izquierdo, diciendo:

«(Hob bon) ORE SANCTI SALVATORIS SANCCIA QUNDIS-ALVI ME FECIT.» (Canella.)

GRASES



Un paisaje a la entrada de Grases.

Circundado al Norte por Cazanes; al Sur, por Camoca; al Este, con Amandi, y al Oeste, por Niévares y Rozadas, y ocupando una extensión de 4 kilómetros cuadrados, hállase Grases orlado por tupido arbolado y disfrutando hermosos valles

bañados por un riachuelo que produce sabrosa y abundante trucha y anguila.

Es famosa por su tradición y por la enorme concurrencia que a ella acude, su fiesta de San Vicente que se celebra el 22 de Enero.

Regenta esta parroquia formada por los ba

rrios de Casquita, Grasas de Abajo, Grasas de Arriba y Maojo, el virtuoso sacerdote don José María Paó Ruiz, que a más de la Iglesia parroquial, administra una *capilla* llamada «Las Animas». También don Manuel Concha posee hermosa y artística *capilla* particular.

Posée una Escuela nacional mixta, con una asistencia anual de 60 alumnos. Se halla instalada en un local arrendado al efecto y que está muy lejos de reunir las condiciones mínimas precisas para esta clase de centros. La rige con admirables resultados culturales la ilustrada Maestra doña Guadalupe Cuadrillero.

Se han distinguido por sus obras de caridad y beneficios comunales locales el Excelentísimo Sr. Marqués del Valle, D. Manuel Fernández del Valle, D. Feliciano Crespo y la señora doña Rosalía Martínez Negrete.

La ganadería actual está formada por 195 vacas, 84 cerdos, 51 asnos, 12 caballos, 150 ovejas y 2.500 gallinas.

Este pueblo está formado por 68 casas, 25 hórreos, 7 bodegas, 21 cuadras, 1 lagar, 4 corrales, 1 panera, 1 molino, 1 iglesia, 2 capillas y un cementerio.

La riqueza forestal en mayoría castaño, nogal, álamo y frutales variados en menor escala, está en sus 115 pomaradas nuevas y admirablemente trabajadas, que rinden una producción normal de 314 pipas de manzana, con una elaboración de 141.012 litros de sidra.

Son sus cosecheros los vecinos siguientes:

	Litros
Alonso Prida Solares	3.375
Angel Busto Algara	1.800
Bernardo Prida Solares	12.600
Cosme García Tuero	1.575
Concha Crespo Fernández	10.350
Enrique Mévia Luis	22.675
Esteban Barro Rivero	2.700
Feliciano Granda Fernández	1.125
Isabel García	3.375
José García Ballina	3.487
José Casielles Fresno	9.000
José Barro Rivero	7.875
Juan Casielles Mieres	1.800
Jesús García Mieres	8.100
Luciano Arboleya	5.737
Manuel Rivero Rivero	11.575
Mariano de la Ballina	8.100
Rosendo Amandi	11.363
Vicente Villazón	14.400

Total de Litros. . . 141.012

La agricultura está convenientemente atendida, y aunque el empleo de abonos químicos es poco notable, las fincas son mejoradas anualmente con grandes cantidades de abonos naturales; los aperos y máquinas agrícolas abundan y son de buena calidad y modernos.

La producción abundante y variada, recojiéndose de todas las especies de granos, legumbres y hortalizas propias del país.

Cuenta con dos fuentes públicas de hermosa agua potable, otras dos particulares y un lavadero. Como abrevaderos se aprovechan las claras y corrientes aguas del río y de sus numerosas *negas*.

El vecindario, que alcanza a un censo de población de 266 habitantes, aspira a que se les arregle en condiciones sus manantiales, fuentes y caminos que les pone en comunicación única con sus barrios respectivos.

El desarrollo industrial se condensa con muy buen rendimiento a la fabricación de sidra natural y a la elaboración de quesos y mantecas, siendo de fama acreditadísima la Fábrica de quesos de don Ramón Fernández.

Forman la colonia americana, sus hijos don Bernardo, don Alberto y don Ladislao Casielles Algara, don Enrique Herta, don Francisco Villazón, don Eduardo y don Aurelio Sánchez Rodríguez, don Policarpo Cifuentes, don José Casielles Peruyera, don Obdulio, Cándido, Perfecto José y Enrique Caravia, don Modesto, Pacundo y José Costales, don Constante y Manuel Barro, don Maximino Pérez, don Juan y Alonso Peruyera Prida, don José María y Manuel García Mieres, don José Jesús y Joaquín Suárez Alonso, don José Prida Lozana, don Vicente Prida, don Guillermo, don Joaquín y doña Trinidad Prida Algara, don Francisco Villazón Crespo, don Restituto Villazón Miranda, don Eladio Ballina Bárcena, don Rafael Alonso Busto y don Alberto Fernández Ballina.

Es justa la aspiración comunal de los arreglos de fuentes y caminos; pero no es menos urgente la construcción de edificios escuelas y la creación de una para niños, aspiración humana y social que debiera ser atendida inmediatamente, así como la instalación eléctrica, construcción de carreteras y la comunal y necesaria del Ferrocarril.

—En esta localidad son dignos de estudio por su valiosa riqueza florestal el frondoso bosque de Rozaflovida; y como edificio antiguo y tradicional y no poco histórico el palacio-morada armada de los Prida que mencionamos en otro lugar.

LUGARS

Mirabet, Peña Cabrera! Subamos a su cúspide: allá, en el horizonte lejano y diminuto está La Catedral de Oviedo. Se distingue admirablemente. A nuestro alrededor, bosques cuajados de verdor: A un lado y otro, multitud de fincas de variadísimas figuras y de distintos colores; diríamos que el mapa de todos los pueblos y países se han extendido por esas lomas y por esas lejanas llanuras, estrechos y alargados riachuelos se esconden en la lejanía y hacia el Norte, mas allá de Amandi, el mar marca una estela



Lugás.—Iglesia Parroquial.

brillante y lechosa; al Sur, Viñón; al Este, Coro, y al Oeste aprisionándole como temeroso de que se le escape, vuelve Amañdi en forma de tenaza.

Sus 5 kilómetros cuadrados de montes y tierras a labor, producen extraordinaria ganadería y productos riquísimos: maíz, trigo, lentejas, habas, guisantes, verduras, berzas, coliflor, lechuga, lombarda, ajo, y multitud de variadas clases de plantas y hierbas medicinales; sus espesos bosques producen valiosas maderas y son de hermosa calidad sus nueces, castañas, cerezas, piescos, ciruelas, higos y avellanas; sus pastos abundantes mantienen 195 vacas, 84 cerdos, 54 asnos, 12 caballos, 105 ovejas y 2.700 gallinas.

Este pueblo está formado por 62 casas, 38 hórreos, 6 paneras, 4 cuadras, 9 lagares, 11 corrales, 4 cubiles, 2 iglesias, 2 capillas y un cementerio.

En estos últimos años se han plantado cerca de medio millón de eucaliptos, que son promesa de riqueza.

Cuenta con 169 pomaradas; con una producción de 159 pipas de manzana y una elaboración 71.206 litros de sidra.

Son sus cosecheros los siguientes vecinos:

	Litros
Cármén González	4.500
Florentino Venta Vega	14.737
José García Ortiz	1.575
José Ballina Obaya	9.675
José García Blanco	10.793
Manuel González	4.238
Miguel Blanco	6.963
Manuel Rivero Fernández	8.700
Santos Otero Meana	11.025

Total de Litros. 71.206

Su riqueza forestal es grande, pasando de tres millones el número de sus árboles.

Dispone de 9 lagares, y de un establecimiento mixto admirablemente surtido. Sus barrios, Arrabal, Bello, Cajide, Cermuño, Continal y Pedrera, están unidos a Lugás por media-

nos caminos rurales que con su carretera en condiciones poco transitables, son grave perjuicio para este pueblo, cuyas buenas comunicaciones le darían facilidades de explotación y aumento de riqueza, no solo por sus desarrollos agrícola-ganadera, sino como punto de turismo bello y hermoso.

Sus 215 habitantes, agrícolas, cultivan sus tierras con aperos antiguos y las mejoran con abonos por ellos elaborados, lo que hace que su producción no sea superada y mejorada como es susceptible.

Los servicios públicos están muy desatendidos; cuenta con una fuente, un abrevadero y un lavadero; ninguno de los cuales en condiciones medianas.

No nos extraña que este vecindario trabajador y bueno, que rinde el máximo de producto, se halle molesto; no se le atiende, y lo que menos debe disfrutar un pueblo es de buenas vías de comunicación y buenas aguas potables.

Apesar de estos graves inconvenientes, los vecinos desarrollan sus actividades alternando con la agricultura y la ganadería, con la industria casera de la madreña que les rinde importantes ingresos.

Posée una escuela nacional mixta, instalada en una casa de alquiler; casa que como es natural no reúne las condiciones legales y precisas para esta clase de centros que son el barómetro de la cultura. Apesar de ello, la ilustrada maestra doña María de la Concepción Fanjul, ha conseguido extirpar el analfabetismo; y sus hijos, dados a la emigración, se van con el bagaje necesario para la lucha.

En su iglesia parroquial, regentada por el virtuoso presbítero don Modesto Meana, se celebra la renombrada romería en honor de Nuestra Señora de Lugás, el 8 de Septiembre, a la que acude enorme concurrencia, especialmente de Sama y Gijón.

Su subsuelo posée conocidos y denunciados yacimientos de variados minerales, que serán una inmensa riqueza el día que contando con el ferrocarril puedan ser explotados ampliamente.

Su río produce hermosa y rica trucha y anguila.

Es famosa, por su veneración, la antigua *capilla* de San Pedro.

Carece de caminos vecinales y solo cuenta con uno mal acondicionado,

El cronista que se ha emocionado al contemplar esta hermosa joya natural, que ha vis-

to a estos hombres trabajadores y humildes, ruega desde este reducido espacio del *Libro*, a las autoridades municipales y provinciales un poquito de protección para este pueblecito que necesitado de *todo*, no dispone de *nada* que se refiera a beneficios y servicios públicos.



Lugás.—Santuario y carretera de subida.

—Es famoso el santuario de la Virgen. En el pico del Castillo, existió una sólida fortaleza con variadas dependencias, de la que aún quedan restos de fuertes paredes e indicaciones de subterráneos; se han hallado piedras de grano para moler el mijo, instrumentos de hierro y restos humanos.

Esta fortaleza y tierra figuran entre los territorios que el rey leonés Alfonso VIII-IX dió a su esposa doña Berenguela, y que ésta, con su padre el castellano Alfonso VIII, devolvió al marido, de quien la apartara el pontífice, cuando en 1.206 se celebró entre los monarcas la paz o concordia de Cabrerros, paso feliz para futura unidad nacional.

Es la iglesia de Lugás de tiempos de los primeros reyes de la reconquista y favorecida por Alfonso I, construcción elegante y bella sobre una altura despejada y alegre de Miravete, y con sus diferentes agregaciones y edificios de épocas y estilos diferentes presenta muy agradable conjunto. La puerta principal, al Norte, está formada por tres arcos decrecientes embutidos en un resalto de la fachada con arquivoltas de ajedrezado zizás, imbricaciones y listos, teniendo las columnas caprichosos y recargados capiteles; y otra puerta, al Oeste, más pequeña, presenta un arco con adornos de hojas, terminando en arquivolta un tanto lobulada por graciosos recortes en ondas con dobles y bien ornamentadas columnas, muy aplastadas las segundas, todo del segundo período bizantino.

Forma el templo un rectángulo de 10'30 metros de largo por 5'85 de ancho y a este cuerpo principal, que constituye la parte antigua, se le agregó en 1.690 un crucero de ventana de gusto dórico con bóveda de artesonado en disposición y proporciones poco aceptables. Al finalizar el primer tercio del siglo pasado, se hicieron otras obras, y al levantar los pórticos se cubrieron algunos relieves antiguos, que existían en la cor-

nisa de la torre, reemplazada por sólida espadaña de dos cuerpos, bajo instrucciones del señor Caveda. Asimismo al rehacer la caseta de las Novenas desapareció otra lápida. Nuestra Señora de Lugás es una imagen antigua, objeto de extendida y popular devoción por toda la provincia, y al santuario acuden muchos *ofrecidos* y romeros, particularmente a la foguera y a la fiesta de los días 7 y 8 de septiembre.

LA LLERA

En el fondo de un sinuoso valle, cuyos montes le cubren como vigilantes permanentes, se halla este pueblecito que desarrolla sus actividades agrícolas y ganaderas compartiendo su pertenencia entre los Ayuntamientos de Colunga y Villaviciosa.

Tiene al Norte a Lué; al Sur, a Santa Eugenia; al Este, Pernís, y al Oeste, a Priesca. Extiende su posesión en unos 5 kilómetros cuadrados, en su mayoría montes elevados y de vegetación exuberante; posee un inmenso arbolado en sus principales clases, el castaño, el nogal, roble, álamo y avellano; su pequeña población, unos noventa vecinos, cultivan grandes piezas de terrenos en las que recolectan maíz, habas, patatas, cebollas y rica y sabrosísima manzana, en las sus 25 pomaradas, a más del fruto escogido *para la mesa* que se vende a *buen precio*, elaborándose en su único lagar, propiedad de don Vicente Raigoso, 3.150 litros de exquisita sidra natural.

Posée una Escuela nacional mixta a la que asisten los niños en una cantidad no muy nume-



Lugás-Vilón.—Una quintana.

rosa; el edificio pequeño y apropiado a la localidad, fué construido recientemente por los ayuntamientos de Colunga y Villaviciosa, a cuyos ayuntamientos pertenece el poblado por mitad.

La enseñanza está bastante bien atendida, habiéndose distinguido en este aspecto las señoras Maestras doña Aurelia Suárez y doña Concepción Blanco.

La parroquia está regentada por el presbítero don Santos Cortina y lo fué recientemente por don Valentín Beltrán.

Ha contribuido al mejoramiento local, su hijo distinguido don Luciano Sanniguel.

Es famoso y conocidísimo por su larga intervención en los actos solemnes de la religión y por su *especialidad* musical, el renombrado «Cantor de La Llera», gran cantante religioso de potente y melodiosa voz.

La Llera, dispone de ricos y abundantes pastos y sostiene más de 200 vacas, de raza selecta del país, 35 cerdos, 27 asnos, 6 caballos, 150 ovejas y cerca de 1.500 gallinas.

Este pueblo está formado por 31 casas, 9 hórreos, 1 panera, 1 cuadra, 9 cabañas, 4 establos, 1 iglesia y un cementerio.

Sobresale este pueblo por su riqueza forestal, lo que hace sea un lugar agradable y sano. La vida se desarrolla en un sentido progresista, introduciéndose en sus medios de trabajo grandes mejoras.

Cuenta con hermosa agua potable y sus vecinos disponen de dos fuentes públicas, un lavadero y tres abrevaderos.

Son famosos, por sus aspectos, situación y riqueza los montes *Cuatmayor* y *Sotapeña*.

Se dedica con especialidad a la agricultura, fabricación de la sidra y a la construcción de maestrasías.

Tiene un bonito camino vecinal que le pone en comunicación con la carretera general de Gijón-Ribadesella.

Sus fiestas renombradas y muy concurridas se celebran el 2 de febrero, «El Rosario» y el 2 de septiembre «San Antonio».

Este pueblecito está formado por varios

grupos de caseríos o poblados pequeños que se denominan El Canto, La Heredrada, La Lastra, Panizares, La Cabañina, Padermia y Los Valles.

La parte perteneciente a Villaviciosa es de escasa importancia, siendo muy poco el número de viviendas.

* * *

LA MAGDALENA

Bajo el monte *Cubera*, y a orillas de la carretera de Villaviciosa-Aguera, está este pueblecito situado asemejándose a un balcón abierto hecho ex-profeso para la contemplación. Al Norte, tiene a Miravalles blanco y florido; al Sur Coro; al Este, el Busto, y al Oeste, *Cubera*, verde-negro y atrevido.

En uno y otro sentido, se extienden sus 7 kilómetros cuadrados, donde los pastos abundantes y ricos proporcionan extraordinario alimento al ganado que sus 224 habitantes sostienen y recrean con una utilidad asombrosa.

El esfuerzo realizado por este pueblo de veinte años a hoy ha sido extraordinario: las tierras laboradas intensamente les producen ejemplares modelos en maíz, trigo, habas, legumbres y hortalizas; se han plantado cerca del medio millón de eucaliptus; cuenta con 50 pomaradas y en total de sus barrios Acebedo, Magdalena y Panizales, cuenta con 168 vacas, 100 cerdos, 50 asnos, 4 caballos, 6 ovejas y 1600 gallinas.

Tiene 63 casas, 38 hórreos, 1 pajar, 13 corrales, 4 lagares, 6 paneras, 1 bodega, 1 establo, 1 iglesia y un cementerio.

Tiene una cosecha media de 134 pipas de manzana, con una elaboración de 60.383 litros de sidra.

Son sus cosecheros los vecinos siguientes:

	Litros
Evaristo Alonso Otero	4.950
Francisco Sierra Vallín	5.625
Guillermo Barredo Lozada	2.250

Ignacio García Rosales	13.050
José Agüera	2.700
José González Cortina	5.624
José Llera Madiedo	3.150
Lorenzo Rosales Gonzalez	3.712
Mariano García Fernández	2.025
María García Llera	3.150
Manuel Gancedo García	5.287
Victor Alonso Bedriñana	8.860

Total de Litros. 60.383

Posée una Escuela nacional mixta, con una matrícula de 37 niños; este local-escuela fué construído por el Ayuntamiento, ayudado por el vecindario. No existen analfabetos en la edad escolar.

Además de la Iglesia parroquial existe una capilla particular, «Covadonga» y otra pública en Ceyanes.

Se sirve en unión de la carretera de un me-

diano camino vecinal; y se abastece en un establecimiento mixto.

Celebra sus romerías famosas el 22 de julio en honor a la Sacramental y a la Magdalena.

El que haya visitado este pueblo hace unos años quedará asombrado; se aprecia una práctica de costumbres y vida cultas y modernas; las casas se han reconstruído e higienizado; las calles limpias, dos fuentes de agua potable, dos abrevaderos y tres lavaderos; las gentes aseadas y vistiendo, dentro de la modestia, sin despilfarro, sin coquetería, al compás de los tiempos; los vecinos tienen buen trato, son atentos y complacientes y se les aprecia deseos de mejoras y progreso.

Han contribuído a este estado los presbíteros don José Villarrica y don Manuel García, y las ilustradas Maestras nacionales doña Cándida Álvarez y Díaz y doña María Luisa Fernández García, de quienes el pueblo agradecido guarda respetuosos recuerdos.

**

MIRAVALLS



Iglesia parroquial, Cementerio y Casa-Rectoral.

Coquetón y observador como distinguido artista que desea eternizar su inspiración y plasmar con sus formas el encanto de su elegancia y plenitud, vive sobre sí mismo contemplando la sublimidad de sus valles y teniendo por pedestal la lozanía de sus campos; blanco, puro y esbelto quiere que su aspecto muestre su característica de nieve virgen y se deja ver brillante y excelso a muchos kilómetros de su contorno. Vedle, noble y bello rodeado de encantos y bravura; al Norte le guarece Tornón y Selorio; por el Sur, la Magdalena y El Busto; por el Este, Priesca, y por el Oeste, Carda y Fuentes; por su centro cruza repentina carretera que le comunica con Villaviciosa y el resto del concejo montuoso de Santa Eugenia y Rales. Como serpentina carnavalesca tiende múltiples caminos que le aprisionan con sus barrios y caseríos, Romero, Camaferra, Cueli, La Era, Belguera, Gancedo, Llosanueva, La Miyar, Moriyón, Las Peñas y San Martín.

Extiende sus territorios locales en una superficie de 12 kilómetros cuadrados y los que aprovecha en grandes extensiones al cultivo, pastos y a su inmensa arboleda robusta y rica en maderas y frutos. Sus 675 habitantes, inteligentes labradores han adoptado los procedimientos modernos de cultivo y así han podido convertirse en exportadores agrícolas, superando en sus variadas cosechas de granos y frutas al consumo local.

Dispone de 210 pomaradas, con un rendimiento de 416 pipas de manzana, elaborando sus 33 lagares 187.223 litros de sidra.

Los vecinos que elaboran el sabroso néctar en este productivo y pintoresco pueblo, son los que siguen:

	Litros
Angel Amaudi	8.315
Atilano Robledo Miyar	5.175
Alejandro Fresno	6.527



Miravalles.—Típica exposición de «ramos» de pan en una fiesta.

Alejandro Martínez	11.025
Bartolomé Priesca	2.475
Carlos Sariego Rosales	2.700
Francisco Toyos	4.387
Feliciano Cueli	6.075
Gabriel Valdés	675
José Sariego Rosales	11.025
José Vallín Cueli	4.500
José Amandi Sánchez	3.825
José Sánchez Venta	20.615
José Robledo Viñes	9.140
José Robledo Alonso	5.175
José Bonera	225
José Noriega Carús	1.350
José Priesca Cortina	2.250
José Alvarez Cueli	7.201
Laureano Pedrayes	7.425
Laureano Cueli y Cueli	3.590
Luciano Alonso	3.825
Manuel Urraca	2.700
Manuel Raigoso García	5.174
Manuel Llera Pedrayes	6.300
Perfecto Mieres	7.862
Rafael Robledo	3.600
Ramón Urraca	5.850
Rafael Cuesta Miyar	9.000
Ramón Solares Rivero	9.450
Rosendo Cueli Pando	3.150
Santos Raigoso García	337
Vicente Valdés Cueli	6.300

Total de Litros. . . . 187.223

Cuenta con una cultura general admirable, no existiendo en su localidad, analfabetos. Han influido a este bienestar y ejemplar estado social, los preclaros hijos sacerdotes don Cándido Carrió, don Alfredo Rodríguez Corujo y don José María Fernández, y los ilustrados y cultos Maestros nacionales don Ramón Vázquez, don José Fernández y doña María Magdalena Alonso, quien lleva actuando en su Escuela de niñas 27 años.

La labor cívico-altruista realizada por su distinguido hijo D. José del Fresno Toral, ha sido tan enorme, que causa admiración. Entre las obras notables llevadas a cabo por el mencionado señor, se encuentran la donación monetaria hecha a favor de sus hermosas Escuelas nacio-

nales, la subvención perpétua para menaje y material de Enseñanza; el socorro permanente para los pobres parroquiales; el levantamiento y construcción de la esbelta Iglesia, y multitud de obras piadosas. Su hermano D. Rafael del Fresno Toral, colaborador del primero y gran protector del pueblo, dejó a su fallecimiento el dinero necesario para levantar la hermosa y esbelta torre parroquial modelo de gusto y de arte, para la colocación y funcionamiento del reloj público y una fuerte suma a beneficio del Hospital de Villaviciosa.

Para estos hombres modelos de ciudadanía y filantropía, nuestra gratitud y recuerdo.

Con estos caballeros modelos, no podía menos de repercutir en el vecindario.

Y así se ve a estas gentes llenas de fé y conscientes en su labor, convertir la tierra en inmensa riqueza, su numeroso arbolado, que replantan anualmente, en una industria lucrativa y práctica.

Es Miravalles un centro de producción industrial de construcción de madreñas que abastece a toda la provincia, cuyos ingresos de venta de considerable importancia, unida a la producción agrícola y ganadera ha hecho de este pueblo un emporio de riqueza.

Cuenta con unos pastos abundantes y riquísimos que sus vecinos mejoran y multiplican con abonos químicos; este proceder les permite poseer 580 vacas, 160 cerdos, 160 asnos, 25 caballos, 320 ovejas y cerca de 3.500 gallinas, con su buen número de palomas domésticas, cuyos abonos aprovechan para sus bien cultivados huertos.

Este pueblo está formado por 179 casas, 20 paneras, 66 hórreos, 7 corrales, 20 cuadras, 33 lagares, 4 bodegas, 4 molinos, 3 capillas, 1 iglesia y un cementerio.

Dispone de 14 fuentes de agua potable, 8 abrevaderos y 4 lavaderos, siendo sus poblados saludables, vistosos, bellos e higiénicos.

Sus gentes, cultas y conscientes, han adoptado sus medios de vida al de las grandes urbes; sin vicios que degeneran, se alimentan racionalmente, visten con elegancia y sostienen con ternidad las sanas y tradicionales costumbres del pueblo astur.

Se destacan por su riqueza y belleza los montes *Cubera* y *Parío*. Su subsuelo guarda ricos yacimientos mineros que serían una riqueza inmensa si se construyese el Ferrocarril, aspiración única de este pueblo modelo y ejemplar.

En su río de cristalinas y limpias aguas se cría riquísima trucha y anguila, y en sus montes y campiñas abunda la caza.

Tiene dos hermosas Escuelas, una de niños y otra de niñas, con una matrícula superior a 120 alumnos en ambas.

Estos edificios fueron construídos por el Ayuntamiento con la ayuda antes mencionada del Sr. Fresno.

Dispone de dos establecimientos mixtos admirablemente montados y ricamente abastecidos, donde el vecindario encuentra de toda clase de géneros necesarios para la vida.

El cronista se siente orgulloso de encontrar



Miravalles.—Bendición de un estandarte.

pueblos de esta clase que honran al país donde pertenecen.

A más de la Iglesia parroquial, dispone de las *capillas* de Sebrayo, San Blas y Gancedo. Celebra las tradicionales y concurridísimas romerías de «Los Remedios» y «San Antonio» los días Lunes de Pascua y Segundo Domingo de Julio respectivamente.

Es de hacer constar como riqueza considerable local, el rendimiento anual de cera y miel que en sus múltiples colmenas produce.

Esta riqueza convenientemente atendida, cuyo cultivo y sostenimiento es *completamente gratuito*, reporta al vecindario suficientes pesetas para sufragar los gastos contributivos, poniéndole al margen del *fisco* y de las *gabetas*, que en la mayoría de los pueblos tienen aterrizadas a las gentes.

Bien es cierto que a un pueblo trabajador y constante nada le asusta; Miravalles ha sabido emanciparse por propio esfuerzo; ¿por qué, pues, no estudiar detenidamente a este pueblo y a sus hombres?

Aprendan los demás; sepan que el *bellotino de oro*, está en la tierra cultivada y en el brazo constante y en la cultura excelsa. ¿Por qué todos los pueblos no han de ser Miravalles? ¿Es que nos hemos de conformar con la riqueza y belleza natural? No. Hay que trabajar a la naturaleza, aprovechar sus recursos.

El pedacito de tierra que se pierde por el desarrollo salvaje de la *mateza*; vaya el *patón* y la *azada*, remueve la tierra, que se solée; abonarla, esparcer semilla y tendréis el huerto productivo y la positiva riqueza. Recoger el tronco del árbol que se corroe y se pudre; acondicionarlo, llevadle una colmena y tendréis miel y cera que os llevará pesetas a casa.

Divertirse, gozar de los placeres licitos, pero llevar a vuestra habitación libros *provechosos*, especiales, leerlos, estudiarlos, practicar sus enseñanzas y haréis riqueza, y viviréis gozando de la plena libertad del disfrute y del bienestar de la holgura económica que es la inspiradora de la tranquilidad y de la mejora, del progreso y del bien vivir.

Eso ha hecho Miravalles: aprovechar la Naturaleza que le brinda labor; aplicar sus conocimientos culturales al trabajo.

¿Qué más se puede pedir a pueblos como estos que son misioneros de trabajo, riqueza y de amor? Una sola cosa: que los demás pueblos del Concejo le imiten.

*
*
*

NIÉVARES

Rodeado al Norte por los montes de Peón; al Sur por San Pedro Ambás; al Este por Rozadas; y al Oeste por Sariego; hállase Niévares con sus barrios Turbeno, Tresvilla, Fernández, Casares y Pe-regrino, extendiéndose por un espacio de ocho kilómetros cuadrados.

A pesar de su corta extensión cuenta con hermosos trozos de terreno donde la *estoba* no ha penetrado y donde su valdío produce pena y dolor.

Sus 180 habitantes, en totalidad agricultores, bien pudieran extender su desarrollo cultivador roturando fincas y, dada su condición de labradores conscientes, multiplicar sus cosechas y enriquecer sus haciendas.

No obstante, la parte cultivada arroja una recolección saneada y suficiente para las atenciones locales; se debe esto, al empleo de abonos químicos y a los procedimientos modernos de cultivo, cuyas labores se realizan con aparatos modernos y mecánicos.

Se recoge en abundancia lino, remolacha, maíz y patatas, y aunque en menos cantidad, legumbres y hortalizas.

Rico en pastos, sostiene en la actualidad selectas razas de ganados del país y algún ejemplar exótica, siendo su riqueza pecuaria de 250 vacas, 96 cerdos, 36 asnos, 6 caballos, 120 ovejas y 1.500 gallinas.

Este pueblo está formado por 41 casas, 18 hórreos, 9 paneras, 9 cuadras, 2 lagares; 2 capillas, 1 cementerio y una iglesia.

El arbolado es susceptible de aumento y así entendiéndolo el vecindario se han venido plantando estos últimos años, mas de 200.000 eucaliptos y otros cuantos mas de árboles de distintas clases, predominando los frutales de todas las especies:

Son hermosas sus cuarenta pomaradas que rinden una producción normal de 203 pipas de manzana, con una elaboración de 91.494 litros de sidra natural.

Los vecinos que elaboran el *sabroso néctar* en este productivo y pintoresco pueblo, son los que siguen:

	Litros
Bernardo Rodríguez	1.913
Gerónimo Naredo	12.600
José Gallinal	34.887
José Solares	5.400
José Amandi	8.100
Mariano Dindurra	7.650
Modesto Rodríguez	5.288
Manuel Dindurra	12.731
Manuel Rodríguez	2.925

Total de Litros. 91.494

Cuenta con cuatro fuentes públicas, cuatro abrevaderos y cuatro lavaderos.

Goza de bellos montes, siendo los mas ricos y notables «La Cruz», «Monte Cañedo» y «Pico la Caviella».

Su río, rico en caudal produce excelente trucha.

Se sirve de una Escuela nacional mixta, a cuyo frente se halla la ilustrada Maestra doña Tomasa Villar, con una matrícula de 30 alumnos; y la que está instalada en una casa particular sin condiciones adecuadas al fin sagrado de la educación y de la enseñanza.

Tiene una deteriorada Iglesia parroquial y cuenta con una *capilla* donde se venera a San Antonio. Al frente de esta parroquia, se halla el virtuoso presbítero don José María Pío Ruiz.

Celebra su fiesta Sacramental y típica romería el domingo siguiente a Nuestra Señora del Carmen.

Es notable por su antigüedad y construcción el «Castillo de la Torre», propiedad de don Carlos Concha; y las casas solariegas de don José Gallinal y don Gerónimo Naredo.

Dispone de la carretera Villaviciosa-Rozadas, y de los caminos rurales que entrelazan sus barrios.

Abastece a la localidad un establecimiento comercial, admirablemente surtido.

Son hijos distinguidos de esta parroquia don Manuel Naredo, ingeniero agrónomo; don Luis Cubillas Naredo, alférez, que recientemente fué heroicamente herido en los campos de Africa, por cuyo hecho de armas ha sido condecorado y honrado con un homenaje popular en Oviedo; don Arsenio, don Manuel y don Ginés Naredo, opulentos capitalistas en Buenos Aires; don Benjamín Naredo Cubillas, propietario y filántropo; don Avelino Naredo, rico comerciante en Sevilla y acreditado exportador de aceite; don Ginés Cubillas, que costea anualmente las fiestas y romerías del pueblo, residente en la actualidad en «El Escorial», Madrid, quien tiene el propósito de donar al pueblo una hermosa Escuela, así como reconstruir y levantar de nueva planta la Iglesia parroquial.

Este vecindario trabajador y noble aspira a que sus poblados sean dotados de luz eléctrica y que la construcción del Ferrocarril sea un hecho.

—Es de admirar la Casa de los Concha, donde vivió el escultor Antonio de Borja, hábil tallista y autor de muchas hermosas imágenes en la provincia, entre los siglos XVII y XVIII.

OLES

Formando un bello conjunto de riqueza vegetal y teniendo por orla a su marco todo flora y esbeltez, la belleza de una costa bravía y excelente, se mira por el Norte, en el Cantábrico; por el Sur, en las pintorescas parroquias de San Martín y Bedriñana; por el Este, por el típico e industrial Tazones, y por el Oeste, por Argüero; extendiéndose en unos 6 kilómetros cuadrados en su seno productiva agricultura, abundante y selecta ganadería y riquísimo azabache, que con sus abundantes yacimientos de piedra granítica de estimable valor, hacen de este pueblo y sus barrios Oles, La Lloraza, Monte de la Lloraza, Tuero, Areñes y Santa Marina, un pueblo notable y rico, punto de partida de explotaciones y negocios, y en el futuro lugar de turismo y admiración.

Cuenta con una población de 458 habitantes en su mayoría dedicados a la ganadería y agricultura y el resto a la minería del azabache, cuyos yacimientos prometen reportar una industria halagüeña y a la explotación de sus inmejorables canteras de excelente piedra de grano cuyas extracciones de bloques son solícitísimas para múltiples aplicaciones constructivas e industriales.

La agricultura representa en este pueblo una explotación remuneradora; sus hombres laboran la tierra adoptando *aperos* y medios modernos y mejoran sus fincas a base de excelentes abonos; producen maíz, trigo, habas, toda clase de legumbres y hortalizas, y la horticultura y arboricultura han adquirido admirable desarrollo.

Tiene 191 pomaradas que rinden una producción normal de 440 pipas de manzana de variadas especies, con una elaboración de 197.945 litros de sidra exquisita y natural; tiene variadas clases de frutas, y son muy apreciadas por su sabor y calidad las peras, nueces, castañas, cerezas guindas, albaricoques y piñones.

Los vecinos que fabrican el *espumoso líquido* en este «rincón» poético, son los siguientes:

	Litros
Antonio Nava Tuero	3.262
Casimiro Tuero Peón	6.150
Dolores Tuero y Tuero	7.533
Evaristo Alonso Nava	2.250
Gerónimo Peón Tuero	10.550
Isidora Tuero Meana	5.513
José Rosales Tuero	3.600
José Tuero Rodríguez	6.299
José Ordieres Martínez	10.575
José Tuero y Tuero	7.425
Juan Alonso Madiedo	18.000
Luciano Tomás	17.775
Manuel Fernández Varas	4.275
Manuel Varas Vitienes	5.738
Ramón Rubio Acebal	2.250
Ramona Alonso	1.650
Ramón Varas Tuero	7.875
Rafael Moris	12.500
Silverio Peón Tuero	6.300
Salustiano Alvarez Fernández	42.075
Tomás Noval	16.350

Total de Litros. . . 197.945

Su ganadería seleccionada y mejorada, es promesa de riqueza, ya que por sus abundantes pastos que se multiplican con el empleo de abonos químicos convenientes, puede ser admirablemente sostenida; en la actualidad posee 424 vacas, 112 cerdos, 98 asnos, 15 caballos, 650 ovejas y 3.200 gallinas.

Está formado este pueblo por 97 casas, 66 hórreos, 12 cuadras, 10 lagares, 2 capillas, 1 cementerio y una iglesia.

Las canteras y minas aún rindiendo considerables beneficios se intensificaría sus explotaciones si se dispusiera de la aspiración general del Ferrocarril, cuya facilidad de transporte daría lugar a una más amplia explotación y al engrandecimiento de estas industrias llamadas a rendir inmenso tonelaje en el comercio nacional.

Abundante en aguas potables dispone de varias excelentes fuentes públicas y la mayoría de sus viviendas poseen hermosos pozos de donde extraen grandes cantidades de tan precia-

do líquido para riegos de huertas, higiene personal y lavado de ropas.

Rico en pesca; no sostiene profesionales, pero sus puestos de costa atraen aficionados y pescadores, especialmente a la *vaca*, quienes extraen del mar grandes cantidades de peces en buenos ejemplares y riquísimas especies.

Cuenta con una Escuela nacional mixta, regentada por la culta e ilustrada Maestra doña Asunción Lorenzo Pérez, cuya labor de varios años ha venido *derrotando* el analfabetismo en la juventud y ensanchando los horizontes de saber y de cultura a lo que tan fácilmente se adaptan estos vecindarios ansiosos de progreso.

Posee tres iglesias: la parroquial, la de Tuero y la de Lloraza, las tres son hermosas y representan con sus tradicionales fiestas de «Las Flores», «Corpus», «San Antonio» y «San



Olea.—† D. José Noval y Noval

Félix», *algo* que en los contornos sabe a santidad y milagro.

La de Lloraza, es notabilísima, un verdadero monumento nacional, digna de estudio y admiración; es del siglo XII, de apreciable valor arquitectónico y de un verdadero y legítimo estilo *romano-bizantino del tercer periodo*.

Es hijo distinguido don José Noval, ex-alcalde de Villaviciosa, quien constantemente laboró por el bien del pueblo, donde ha levantado un hermoso *chalet-vivienda*, bello y riquísimo.

Son de notar también, los *americanos* don Bernardo, don Casimiro y don Enrique Tuero, inteligentes comerciantes que laboran con un patriotismo sin igual, en Rosario de Santa Fé (R. Argentina), en prestigio y glorificación del comercio español.

Olea, dispone de excelentes vías de comunicación, contando con la carretera general de Ribadesella-Gijón, la de la Marina y la de Ta-



Villaverde de la Marina. -- «Chalet» de don José María Rodríguez

zones, hallándose unido por buenos caminos vecinales a todos sus barrios, caseríos y pueblos limítrofes.

Cuenta con el bien surtido establecimiento mixto el «Gobernador» y con «El Sindicato Agrícola».

—En la antigüedad fué esta comarca muy industrial por los batanes y herrerías. Tenía como aneja a *Santa Eulalia de la Lloraza* que fué un tiempo iglesia propia llamada «de la Malatería» por el benéfico asilo próximo, y es el templo precioso a puro ejemplar bizantino del segundo período, construido a últimos del siglo XI o principios del XII.

La bella portada, oscurecida al Oeste, bajo pobre cobertizo, está como encuadrada en un buen resalto sobre pequeño zócalo y limitado por cornisa horizontal, sostenida por ménsulas variadas de monstruos, animales y hombres en diferentes posiciones entre cuarterones labrados con gusto caprichoso. Flaquean la entrada los acostumbrados arcos decrecientes, que son tres con lucida y diferente labor, decorados en archivolta y capiteles, y el último, sin columnas, álzase sobre el macizo de la pared, sustituyendo a aquellas unas canalistas rematadas por la prolongación del cimacio. La pequeña puerta del Sur es sencilla; pero muy notable el arco triunfal sostenido por tres columnas con elegantes capiteles y en ellos talla de hombres, animales, palmas, hojas, ondas y florones, que se conservan en el mejor estado. Moderno retablo tapió la románica ventana del presbiterio. Cerca de la iglesia quedan ruinas y cimientos de la capilla y malatería de San Lázaro, que el Sr. Caballero, en las ediciones a Tirso de

Avilés, dice que fué fundada por Alonso Pérez del Busto, padre de doña Isabel, casada con Fernando Alvarez de Valdés en el siglo XV; pero la casa de los infelices malatos o *lagrados*, para aislarse y curarse de la lepra pelagra o mal de la rosa, ya suena entre los píos legados del famoso don Rodrigo Alvarez de las Asturias, cuando su testamento de 1341 en Lillo. Los Sorribas debieron ser bienhechores del asilo y tener por esto administración y patronato, que litigaron con la corona, a cuyo favor fué la sentencia.

* *

PEÓN

—«*Seo de Peón d' arriba*», nos indica un rapacín coloradote y fornido que responde humildemente a nuestras preguntas. Mas metidos en el camino frondoso de «*Sierra de Canedo*», un viejecito pastorea y complaciente nos dice: «*Yo criéme en Peón d' abaxo y caséme en el de arriba, los dos forman el mismo pueblo u a él pertenecemos todos*».

Limitados por el Norte, por Arroes, Quintes y Quintueles; por el Sur, por Rozadas y Sariago; por el Este, por San Justo y Nlévares, y por el Oeste, por Caldones y Deva (Gijón), forman un extenso conjunto los Barrios Bárcena, Fontría, Caramón, Brañarveniz, Curbiello, Buznago, El Valle, Llantado, Muñanco y Peñas Blancas, en una extensión de 14 kilómetros cuadrados; con un censo de población de 1139 habitantes, desarrolla sus actividades agrícolas y ganaderas este poblado numeroso y rico.

Renombrada es su tradicional fiesta y romería que celebra el último domingo de agosto a la que concurren todas las parroquias limítrofes, en especial la juventud de Gijón.

Regenta esta parroquia el virtuoso sacerdote don Julio Navarro; y dirigen las Escuelas



Peón.—Fundación de la Sociedad de Ganaderos

nacionales los activos y cultos Maestros doña Nemesia del Carmen Martínez y don Aquilino González.

Se han distinguido sus hijos don Ramón Alvarez de Arriba, quien donó seiscientas mil pesetas para una «Granja Agricultura», y don José Alonso, que contribuyó con crecidas sumas para la reconstrucción de la Iglesia y de la Escuela.

Son popularísimos los vecinos Eduardo Piniella y Manuel Azcano, cuyas vidas son una red encantadora de anécdotas muy celebradas.

Este vecindario trabajador y consciente, ha procurado sostener numerosa ganadería y tras un mejoramiento de razas por cruzamiento hoy presenta hermosos ejemplares de reses vacunas, siendo su ganadería actual superior a 850 vacas, 350 cerdos, 400 asnos, 100 caballos, 800 ovejas y 3.000 gallinas.

En la actualidad, el simpático pueblo de Peón, está formado por 210 casas, 41 paneras, 102 hórreos, 12 cuadras, 6 corrales, 6 bodegas, 2 pajares, 2 cabañas, 1 cementerio, 1 molino y una iglesia.

Rico en pastos cuenta con más de mil prados convenientemente mejorados con riegos y abonos químicos, lo que les permite vender grandes cantidades de hierba.

Dispone de montes riquísimos en pastos, *extro* y arbolado, siendo los principales *Cordal de Peón, Sierra de Cañedo, Sierra de Deva, Argafoso, Oslil, La Cruz, Llanucán y La Campana*; es de lamentar que este vecindario que demuestra con sus actividades, su espíritu progresivo, viva en el error condenable de talar continuamente sus bosques y no cuidarse, exajeradamente, de la repoblación, hecho que va empobreciendo estos hermosos altonazos que por su condición natural y climatológica, son capaces de permitir y desarrollar millones de árboles. Goza de una producción frutal enorme, siendo exquisitas sus castañas, nueces, avellanas, cerezas, albaricoques, higos, peras y ciruelas. En lo que supera en preparación, cultivo y rendimiento es en sus 400 pomaradas de manzanas excelentes, consiguiendo un rendimiento normal de 747 pipas, con una elaboración de 336.385

litros de sidra natural muy acreditada justamente.

Fabrican este famoso líquido los siguientes vecinos:

	Litros
Adriano Fernández García	8.725
Alvaro Sales Alvarez	6.525
Aurelio Costales Sánchez	6.525
Angel Sánchez Díaz	15.300
Antonio García Díaz	6.975
Ataulfo Bastián	2.700
Bernardo Valdés González	7.425
Carlos Sánchez García	9.450
Casimiro Rodríguez	10.000
Carlos Costales García	3.375
Eduardo Piniella	11.050
Faustino Sánchez Díaz	8.320
Florencio Lavandera	7.650
José Meana Costales	12.100
José Ballina Suárez	3.265
Julián García Menéndez	4.725
Juan Menéndez Acebal	9.000
José Piniella	11.550
José Castello	9.275
José María Alvarez	20.650
José Frieria Alvarez	12.000
José González Rodríguez	11.362
José Alonso Alvarez	10.850
José Acebal Canal	3.600
José Sánchez Castiello	11.250
Laureano Iglesias	5.625
Laureano Bastián Costales	10.800
Manuel Santaeugenia Valle	4.050
Nicolás Cuesta Sánchez	7.425
Ramona Azcano García	10.125
Ramón Santaeugenia Riera	16.088
Ramón Arce Meana	4.050
Robustiano Rodríguez	2.250
Silvestre Santurio	2.475
Santos Rendueles	1.800
Tarcisio Alvarez Lavandero	32.550
Valentín Sánchez Santaeugenia	6.525
Viuda de Olegario Costales	8.875

Total de Litros. 336.385

Sus tierras de hermosa calidad, aún pose-

yendo grandes extensiones sin cultivar, son trabajadas con *aperos u maquinarias* modernas, y son anualmente mejoradas con analizados abonos químicos que les permiten hacer grandes recolecciones de granos, legumbres y hortalizas de todas clases, cubriendo las necesidades locales, pudiendo, con poco esfuerzo, cultivando las fincas a *barbecho*, llegar a una superproducción que les reportaría, en exportación, ingresos saneados.

Abundante en agua, dispone de 12 fuentes públicas, dos de las cuales son buenisimas; tiene nueve abrevaderos y otros tantos lavaderos.

La actividad industrial a más de la general de la sidra, se caracteriza con la construcción de madreñas, dos buenos talleres de construcción y reparación de carros y maquinarias y cuatro fraguas.

Los señores Tartier y Felgueroso, poseen varias pertenencias mineras que no están en explotación por falta de un Ferrocarril que facilite y abastase el transporte de sus buenos y abundantes minerales.

Cuenta el pueblo con dos Escuelas nacionales: Niños y Niñas, con una matrícula superior de 330 alumnos; creemos justa la aspiración del vecindario que aboga por la creación de otras dos Escuelas, manera de combatir el analfabetismo y poder sus Maestros llevar a cabo una labor cultural y urgente.

Aquí existe la casa solariega del insigne Jovellanos, la que en breve será reconstruída y habitada por su descendiente don Luis Cienfuegos.

Es edificio notable el palacio «La Torre», y es digna de mención la «Cueva del Lobo» en Buznego, riquísima en estalaslitas y estalarnitas.

Cuenta con las carreteras del Infanzón-Candanal y está en proyecto otra a Siero; tiene varios caminos vecinales y muchos rurales.

Dispone de siete establecimientos comerciales, estando bien abastecidos los de don Ramón Alvarez y don Olegario Piniella.

Riega sus campos «Río Seco» y en parte el Río España, en el que se dan buenas y abundantes truchas y anguilas.

Es de hacer notar el funcionamiento próspero de la Sociedad de Ganaderos, que funcio-

na desde el año 1922, con el título de «San Antonio de Pádua» fundada por los señores don Aquilino González, Maestro nacional; don Eduardo Piniella, don Manuel Azcano, don José María Alvarez y don Magín García; se constituyó con 32 socios y en la actualidad cuenta con 78 afiliados. Rigen sus destinos como Presidente, don Olegario Piniella; vice-presidente, don José María Alvarez; secretario, don Aquilino González; tesorero, don Rogelio Alvarez, y vocales, don Fernando Santaengenia, don Joaquín Pérez, don Aurelio Costales, don Antonio García y don Esteban Sánchez. El 30 de junio del corriente año, después del pago de numerosos siniestros, ha arrojado su balance a favor de la Sociedad un saldo de 1.255'55 pesetas.

Son aspiraciones de este vecindario la construcción de los caminos del Llantón a El Pedroso y de Llantón a Puente de Arroes, a cuyo proyecto aporta su eficaz apoyo el Excelentísimo Sr. D. Luis Cienfuegos, jefe de las Caballerías Reales, y el Ferrocarril.

El cronista, sin que su opinión pueda ni quiera pesar sobre la de este pueblo, cree sinceramente que las actividades de este vecindario deben enfocarse en el sentido progresivo de intensidad roturadora de sus fincas en valdío, la repoblación de sus bosques talados y en la consecución de buenas vías de comunicación, que unidos a las reformas de la enseñanza creando otro par de Escuelas habrían de influir para agrandar su riqueza y mejorar su situación cultural y económica.

—Aquí están las casas de las Portillas de los Estradas, en cuya entrada de la huerta hermosa y abundante se lee:

«Lée, goloso: entrarás, mirarás, pedirás, lograrás y comerás; pero no tocarás». La de la Presa y de los Costales.

En Fonfría sentaron su histórico blason los González, los Peón en Casamoria y los Jovellanos en Buznego. En este antiguo y blasonado solar residió el célebre D. Gaspar, y de este lugar de Buznego hemos hablado más arriba.

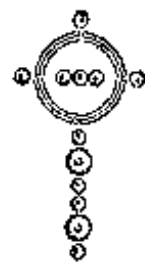
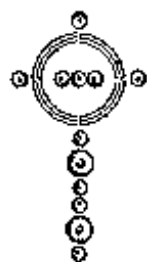

Castello la Marina.—Una quintana